

## Partisynpatiundersökningen (PSU) maj 2009

The Party Preference Survey in May 2009

### I korta drag

Sjätte Partisynpatiundersökningen efter valet  
SCB har nu genomfört den sjätte Partisynpatiundersökningen (PSU) efter riksdagsvalet den 17 september 2006. PSU genomfördes som telefonintervju med ett riksomfattande slumpmässigt sannolikhetsurval omfattande 9 211 i riksdagsval röstberättigade personer utan övre åldersgräns. Av dessa har 11,7 procent ej anträffats (inkl. hemligt telefonnummer och saknar telefon), 3,4 procent varit alltför sjuka för att intervjuas samt 14,2 procent inte alls velat delta i intervjun. Det totala individbortfallet uppgår till 29,4 procent. Det totala antalet intervjuer är 6 506. Det förekommer också att personer inte velat besvara vissa frågor. Intervjuerna gjordes per telefon under perioden 28 april till 1 juni.

#### Skattning av valresultatet "om det varit val idag". Maj 2009

Frågetyp: Vilket parti skulle du rösta på om det vore riksdagsval någon av de närmaste dagarna?

Parti	Skattning Maj 2009		Förändring sedan		Skattning procent								Valet 2006
	Pro-cent	Fel-marg <sup>1)</sup>	Valet 06	Nov. 08	Nov. 08	Maj 08	Nov. 07	Maj 07	Nov. 06	Maj 06	Nov. 05	Maj 05	
C	5,5	±0,5	-2,3*	-0,4	5,9	6,2	6,2	6,5	7,1	6,2	5,9	6,5	7,9
FP	5,5	±0,6	-2,0*	-0,5	6,0	6,8	6,5	5,9	6,8	10,9	11,1	11,7	7,5
M	29,9	±1,2	3,7*	5,2*	24,8	22,4	22,6	23,9	24,9	25,9	25,9	27,7	26,2
KD	4,3	±0,5	-2,3*	-0,2	4,5	4,6	4,6	4,4	5,7	5,8	4,8	4,4	6,6
S	36,6	±1,3	1,6*	-5,6*	42,3	44,7	45,9	45,0	40,4	37,5	37,1	34,7	35,0
V	5,7	±0,6	-0,2	0,0	5,7	5,1	5,1	5,0	5,4	5,8	5,7	7,0	5,8
MP	6,0	±0,7	0,8*	-0,1	6,1	5,9	5,2	5,5	5,5	4,7	4,1	4,4	5,2
övr	6,4	±0,8	0,7	1,7*	4,7	4,2	3,9	4,0	4,2	3,3	5,5	3,5	5,7

<sup>1)</sup>Felmarginalen gäller för både procentals- och förändringsskattningarna.

\*Förändringen är statistiskt säkerställd (signifikant).



Jessica Persson, SCB, tfn 08-50 69 44 27, [psu@scb.se](mailto:psu@scb.se)  
Richard Öhrvall, SCB, tfn 08-50 69 41 58, [psu@scb.se](mailto:psu@scb.se)

Statistiken har producerats av SCB, som ansvarar för officiell statistik inom området.

ISSN 1403-1639 Serie Medborgarinflytande – ME. Utkom den 17 juni 2009.

URN:NBN:SE:SCB-2009-ME60SM0901\_pdf

Tidigare publicering: Se avsnittet Fakta om statistiken.

Utgivare av Statistiska meddelanden är Mats Wadman, SCB.

## Fortsatt ledning för oppositionen

Vid val i maj 2009 skulle regeringspartierna (dvs. C+FP+M+KD) få ca 45,3 procent av rösterna, vilket är en ökning med ca 4,1 procentenheter sedan PSU:s novembermätning. Ökningen är statistiskt säkerställd. Jämfört med riksdagsvalet 2006 är det en minskning med ca 2,9 procentenheter. Minskningen är statistiskt säkerställd. Oppositionspartierna (dvs. S+V+MP) skulle få ca 48,3 procent av rösterna. Det innebär en minskning med ca 5,8 procentenheter jämfört med PSU:s novembermätning och en ökning med ca 2,2 procentenheter sedan riksdagsvalet 2006. Båda förändringarna är statistiskt säkerställda.

## Fler tabeller

Det fullständiga SM:et i pdf-format innehåller ett stort antal tabeller med bl.a. partisympati i olika befolkningsgrupper.

<sup>1)</sup> Resultaten presenteras i intervall eller punktskattningar  $\pm$  felmarginaler. Detta ger 95 procents säkerhet om inga systematiska fel föreligger. Vid de metodstudier som föregått dessa undersökningar har det visat sig att de systematiska felen kan vara betydande vid skattning av "valresultat om det vore val idag". Olika bortfallsreducerande åtgärder tillsammans med de här använda skattningsmetoderna gör det rimligt att anta att det systematiska felet minskats väsentligt.

## Innehåll

<b>Statistiken med kommentarer</b>	<b>4</b>
<b>De politiska partierna i PSU maj 2009</b>	<b>4</b>
Centerpartiet	4
Folkpartiet	4
Moderaterna	4
Kristdemokraterna	5
Socialdemokraterna	5
Vänsterpartiet	5
Miljöpartiet	5
"Övriga partier"	6
Partisympatier versus partival	6
Potentiella väljare	6
<b>Näst bästa parti</b>	<b>7</b>
<b>Nettoflöden</b>	<b>7</b>
<b>Tabeller</b>	<b>9</b>
1. Skattning <sup>1)</sup> av valdeltagande om det varit val i maj 2009. Procent (95-procentiga konfidensintervall)	9
2. Skattning <sup>1)</sup> av valresultatet (partier) om det varit val i maj 2009. Procent (95-procentiga konfidensintervall)	9
3. Skattning <sup>1)</sup> av valresultat (partiblock) om det varit val i maj 2009. Procent (95-procentiga konfidensintervall)	10
<b>Diagram</b>	<b>11</b>
1. Om det varit val idag (november 1972 – maj 2009)	11
<b>Fakta om statistiken</b>	<b>12</b>
<b>Detta omfattar statistiken</b>	<b>12</b>
Definitioner och förklaringar	12
<b>Så görs statistiken</b>	<b>12</b>
<b>Statistikens tillförlitlighet</b>	<b>12</b>
Felmarginaler vid jämförelser med tidigare PSU i tabellerna 4-17	13
<b>Bra att veta</b>	<b>13</b>
Övrig publicering	13
<b>In English</b>	<b>14</b>
<b>Summary</b>	<b>14</b>
<b>List of tables</b>	<b>14</b>
<b>List of terms</b>	<b>14</b>
<b>Fler tabeller</b>	<b>15</b>

## Statistiken med kommentarer

---

### De politiska partierna i PSU maj 2009

#### Centerpartiet

Vid val i maj 2009 skulle Centerpartiet få  $5,5 \pm 0,5$  procent av rösterna. Jämfört med november 2008 kan ingen statistiskt säkerställd förändring noteras, men jämfört med riksdagsvalet 2006 är minskningen för Centerpartiet mellan 1,8 och 2,8 procentenheter.

För Centerpartiet noteras statistiskt säkerställda nettoförluster jämfört med riksdagsvalet 2006 på ca 0,8 procent till Moderaterna, ca 0,2 procent till Socialdemokraterna, ca 0,2 procent till Miljöpartiet och ca 0,1 procent till "övriga partier" (procent av *alla* som uppgivit *något* parti man röstat på i valet och *något* parti man skulle rösta på i maj 2009).

Jämfört med november 2008 kan inga statistiskt säkerställda nettoflöden noteras.

#### Folkpartiet

Folkpartiet skulle få  $5,5 \pm 0,6$  procent av rösterna vid val i maj 2009. Jämfört med november 2008 kan ingen statistiskt säkerställd förändring noteras. Jämfört med valet 2006 har Folkpartiet en statistiskt säkerställd minskning i väljarandelen på mellan 1,5 och 2,6 procentenheter.

För Folkpartiet noteras statistiskt säkerställda nettoförluster på ca 1,3 procent till Moderaterna, ca 0,3 procent till Socialdemokraterna och på ca 0,3 procent till "övriga partier" jämfört med riksdagsvalet 2006 (procent av *alla* som uppgivit *något* parti man röstat på i valet och *något* parti man skulle rösta på i maj 2009).

Jämfört med november 2008 noteras en statistiskt säkerställd nettoförlust på ca 0,7 procent till Moderaterna samt en statistiskt säkerställd nettovinst på ca 0,2 procent från Socialdemokraterna (procent av *alla* som uppgivit *något* parti eller svarat "vet ej" på frågan om partival).

#### Moderaterna

Om det varit val i maj 2009 skulle Moderaterna få  $29,9 \pm 1,2$  procent av rösterna. Jämfört med november 2008 kan en statistiskt säkerställd ökning på mellan 4,0 och 6,4 procentenheter noteras. Jämfört med valet 2006 finns en statistiskt säkerställd ökning av väljarandelen på mellan 2,5 och 4,9 procentenheter.

Moderaterna har jämfört med valet netto vunnit ca 1,3 procent från Folkpartiet, ca 0,9 procent från Socialdemokraterna, ca 0,8 procent från Centerpartiet och ca 0,7 procent från Kristdemokraterna. Samtidigt har Moderaterna en statistiskt säkerställd nettoförlust på ca 0,6 procent till "övriga partier" (procent av *alla* som uppgivit *något* parti man röstat på i valet 2006 och *något* parti man skulle rösta på i maj 2009).

Moderaterna har jämfört med november 2008 statistiskt säkerställda nettovinster från gruppen "vet ej" på ca 2,9 procent, från Socialdemokraterna på ca 0,8 procent, från Folkpartiet på ca 0,7 procent och från Kristdemokraterna på ca 0,3 procent (procent av *alla* som uppgivit *något* parti eller svarat "vet ej" på frågan om partival).

### Kristdemokraterna

Kristdemokraterna skulle få  $4,3 \pm 0,5$  procent av rösterna vid val i maj 2009. Jämfört med november 2008 kan ingen statistiskt säkerställd förändring noteras, men jämfört med riksdagsvalet 2006 noteras en statistiskt säkerställd minskning av väljarandelen på mellan 1,8 och 2,8 procentenheter för partiet.

Kristdemokraterna har jämfört med riksdagsvalet 2006 netto förlorat ca 0,7 procent till Moderaterna och ca 0,1 procent till Miljöpartiet (procent av *alla* som uppgivit *något* parti man röstat på i valet och *något* parti man skulle rösta på i maj 2009).

Jämfört med november 2008 noteras en statistiskt säkerställd nettoförlust på ca 0,3 procent till Moderaterna (procent av *alla* som uppgivit *något* parti eller svarat "vet ej" på frågan om partival).

### Socialdemokraterna

Socialdemokraterna skulle ha erhållit  $36,6 \pm 1,3$  procent av rösterna vid val i maj 2009. Jämfört med november 2008 kan en statistiskt säkerställd nedgång på mellan 4,4 och 6,9 procentenheter noteras. Jämfört med riksdagsvalet 2006 noteras en statistiskt säkerställd uppgång på mellan 0,4 och 2,9 procentenheter.

Socialdemokraterna har jämfört med riksdagsvalet statistiskt säkerställda nettovinster från Folkpartiet på ca 0,3 procent och från Centerpartiet på ca 0,2 procent samt en statistiskt säkerställd nettoförlust till Moderaterna på ca 0,9 procent (procent av *alla* som uppgivit *något* parti man röstat på i valet och *något* parti man skulle rösta på i maj 2009).

Jämfört med november 2008 har Socialdemokraterna statistiskt säkerställda nettoförluster till gruppen "vet ej" på ca 2,1 procent, till Moderaterna på ca 0,8 procent, till "övriga partier" på ca 0,5 procent och till Folkpartiet på ca 0,2 procent (procent av *alla* som uppgivit *något* parti eller svarat "vet ej" på frågan om partival).

### Vänsterpartiet

Vid val i maj 2009 skulle Vänsterpartiet få  $5,7 \pm 0,6$  procent av rösterna. Inga statistiskt säkerställda förändringar kan noteras jämfört med undersökningen i november 2008 eller jämfört med riksdagsvalet 2006.

Vänsterpartiet har jämfört med riksdagsvalet en statistiskt säkerställd nettoförlust till "övriga partier" på ca 0,2 procent (procent av *alla* som uppgivit *något* parti man röstat på i valet och *något* parti man skulle rösta på i maj 2009).

Jämfört med november 2008 har Vänsterpartiet en nettoförlust på ca 0,2 procent till "övriga partier" (procent av *alla* som uppgivit *något* parti eller svarat "vet ej" på frågan om partival).

### Miljöpartiet

Vid val i maj 2009 skulle Miljöpartiet få  $6,0 \pm 0,7$  procent av rösterna. Jämfört med november 2008 kan ingen statistiskt säkerställd förändring noteras, men jämfört med riksdagsvalet 2006 är ökningen för Miljöpartiet mellan 0,1 och 1,5 procentenheter.

Miljöpartiet har jämfört med riksdagsvalet 2006 statistiskt säkerställda nettovinster från Centerpartiet på ca 0,2 procent och från Kristdemokraterna på ca 0,1 procent (procent av *alla* som uppgivit *något* parti man röstat på i valet och *något* parti man skulle rösta på i maj 2009).

Jämfört med november 2008 kan en statistiskt säkerställd nettoförlust på ca 0,1 procent till "övriga partier" noteras (procent av *alla* som uppgivit *något* parti eller svarat "vet ej" på frågan om partival).

## ”Övriga partier”

Gruppen ”övriga partier” skulle få  $6,4 \pm 0,8$  procent av rösterna vid val i maj 2009. Jämfört med november 2008 kan en statistiskt säkerställd ökning på mellan 0,9 och 2,4 procentenheter noteras. Jämfört med det senaste riksdagsvalet kan ingen statistiskt säkerställd förändring noteras.

”Övriga partier” har jämfört med riksdagsvalet 2006 nettovinster på ca 0,6 procent från Moderaterna, på ca 0,3 procent från Folkpartiet, på ca 0,2 procent från Vänsterpartiet och på ca 0,1 procent från Centerpartiet (procent av *alla* som uppgivit *något* parti man röstat på i valet och *något* parti man skulle rösta på i maj 2009).

Jämfört med november 2008 har ”Övriga partier” statistiskt säkerställda nettovinster från gruppen ”vet ej” på ca 0,5 procent, från Socialdemokraterna på ca 0,5 procent, från Vänsterpartiet på ca 0,2 procent och från Miljöpartiet på ca 0,1 procent (procent av *alla* som uppgivit *något* parti eller svarat ”vet ej” på frågan om partival).

Bland ”övriga partier” i maj 2009 är Sverigedemokraterna störst. Partiet skulle få  $3,0 \pm 0,5$  procent av rösterna vid val i maj<sup>1</sup>. I resterande del av ”övriga partier” dominerar Piratpartiet med cirka 75 procent av svaren.

## Partisympatier versus partival

I tabellerna 4-17 redovisas partisympatiernas fördelning i olika sociodemografiska grupper. Här är frågeställningen inte vilket parti man skall rösta på vid riksdagsval utan partisympati – ”bästa parti” – som mätts med följande frågor:

Fråga 1	Är det något av de politiska partierna som står dig närmare än de andra?	
Om Ja	Fråga 2	Vilket parti är det?
Annars	Fråga 3	Men vilket parti har du störst sympati för?

Svaren på frågorna 2 och 3 bildar tillsammans *partisympati*.

## Potentiella väljare

Att det är skillnad mellan ”partival” och partisympati framgår tydligt i tabell 18 där bl.a. andelen med samma parti både som ”partival” och som partisympati redovisas i procent av antalet sympatisörer för partiet. Lägst andel ”partival” bland sina sympatisörer har Folkpartiet (ca 75 procent). Något högre är mobiliseringen hos Kristdemokraterna (ca 78 procent). Hos Miljöpartiet och Centerpartiet är andelen ”partival” något högre (ca 80 procent). Därefter kommer Socialdemokraterna (ca 83 procent) och Vänsterpartiet (ca 85 procent). Högst andel ”partival” bland partiets sympatisörer har Moderaterna (ca 90 procent).

Andelen som svarar ”vet ej” på ”partival” bland de olika partiernas sympatisörer varierar något. Lägst är andelen bland Moderaterna (ca 6 procent). Därefter kommer Vänsterpartiet och Miljöpartiet (ca 8 procent) som följs av Kristdemokraterna (ca 10 procent ”vet ej”). Högst är andelen ”vet ej” på ”partival” bland Socialdemokraternas, Centerpartiets och Folkpartiets sympatisörer, ca 11 procent ”vet ej”.

Vid ”vet ej”-svar på ”partival” används istället eventuell partisympati som ”partival” vid beräkningen av ”val idag”-skattningen.

<sup>1</sup> Från och med maj 2008 publicerar SCB skattningar av andelen röster vid ”val idag” för partier utanför riksdagen givet att andelen uppgår till minst 2,5 procent (vilket även är gränsen för partistöd).

## Näst bästa parti

Sedan maj 2003 ställs frågan ”Vilket parti tycker du näst bäst om?” till de intervjupersoner som uppgett partisynpaty (“bästa parti”). Svaren i PSU maj 2009 redovisas i tabell 19. Det vanligaste svaret var ”inget parti”. Efter ”inget parti” och ”vet ej” är det vanligaste svaret Folkpartiet.

**Vanligaste ”nästa bästa parti” och partisynpaty (“bästa parti”) bortsett från svaret ”inget parti” och ”vet ej”. Maj 2009**

Näst bästa parti	Partisynpaty maj 2009						
	C	FP	M	KD	MP	S	V
Flest svar	M	M	FP	M	S	V	S
Näst flest	FP	C	C	C	V	MP	MP
3:dje flest	S	S	KD	FP	M	M	M

Bland centersympatisörerna toppar Moderaterna som det nästa bästa partiet med ca 41 procent. Även bland Folkpartiets och Kristdemokraternas sympatisörer är Moderaterna största nästa bästa parti med ca 50 respektive 43 procent. Bland Moderaternas sympatisörer är Folkpartiet nästa bästa parti med ca 34 procent.

Vänsterpartiets sympatisörer placerar Socialdemokraterna högst som nästa bästa parti (ca 46 procent). Även bland Miljöpartiets sympatisörer kommer Socialdemokraterna högst som nästa bästa parti med ca 32 procent. Bland dem med partisynpaty för Socialdemokraterna är Vänsterpartiet nästa bästa parti med ca 20 procent.

Andelen som svarat ”inget parti” bland de olika partiernas sympatisörer varierar stort. Lägst andel har Kristdemokraterna, Vänsterpartiet och Folkpartiet med 12–13 procent och högst andel har Socialdemokraterna där 22 procent av sympatisörerna uppgett att ”inget parti” är nästa bästa.

## Nettöflöden

**Figur 1 Nettöflöden från riksdagsvalet 2006 till maj 2009**

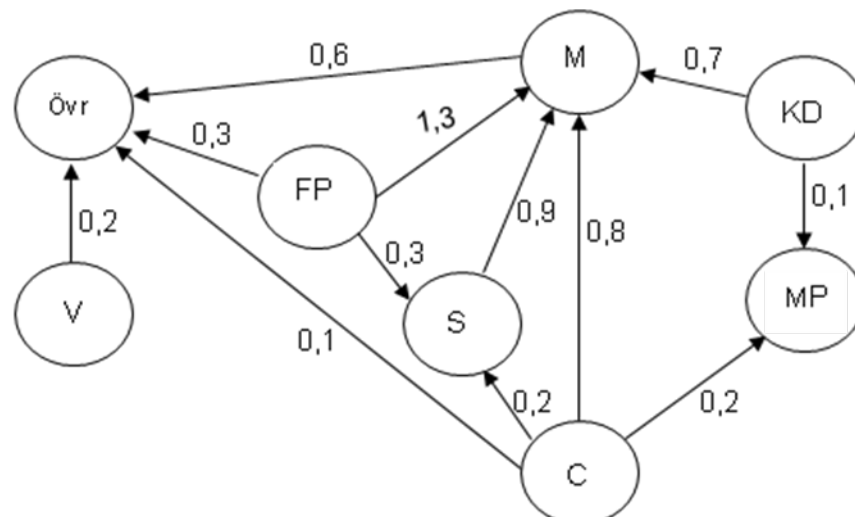

I figur 1 åskådliggörs statistiskt säkerställda nettoflöden från riksdagsvalet 2006 till maj 2009 för de olika partierna. Siffrorna anger signifikanta nettoförluster respektive nettovinster i procent av *samtliga* som lämnat uppgift om valt parti i riksdagsvalet 2006 och dessutom om vilket parti man skulle rösta på vid val i maj 2009.

Flödena kan inte användas för att beräkna totalförändringarna i partiernas väljarandelar från valet 2006 eftersom det också förekommer flöden mellan partier och "vet ej"-gruppen.

För en tredjedel av urvalet inhämtades uppgiften om partival i riksdagsvalet 2006 redan vid intervjun i maj 2008, för en tredjedel vid intervjun i november 2008 och för den resterande tredjedelen i maj 2009.

**Figur 2 Nettoflöden från november 2008 till maj 2009**

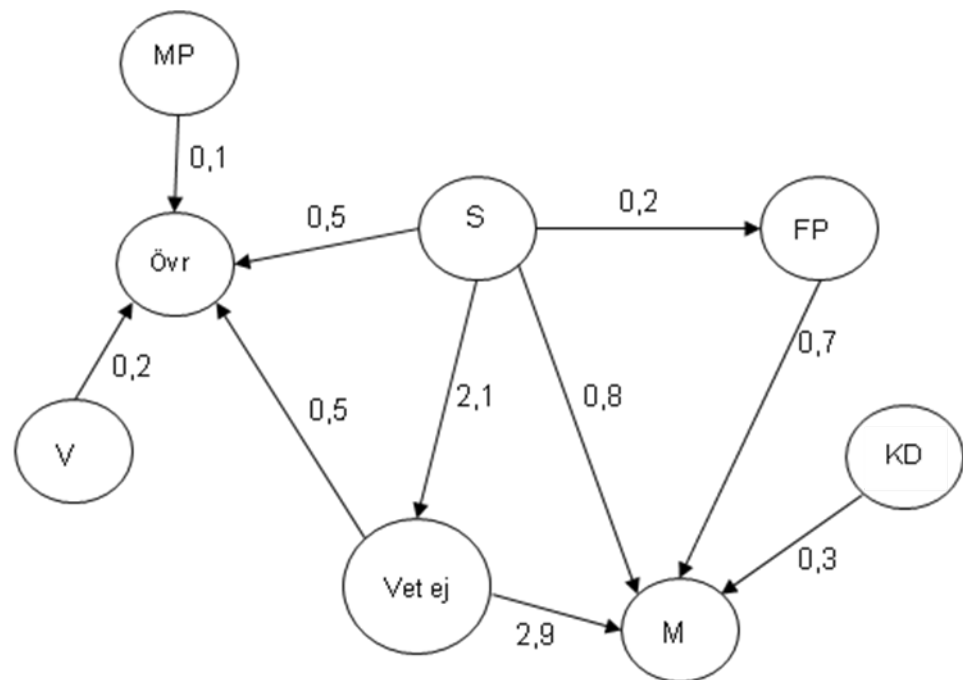

I figur 2 åskådliggörs statistiskt säkerställda nettoflöden från november 2008 till maj 2009 för de olika partierna. Siffrorna anger signifikanta nettoförluster respektive nettovinster i procent av *samtliga* som lämnat partisvar eller svaret "vet ej" på frågan om vilket parti man skulle rösta på i val vid respektive undersökningstillfälle.



## Tabeller

### 1. Skattning<sup>1)</sup> av valdeltagande om det varit val i maj 2009. Procent (95-procentiga konfidensintervall)

1. Estimated participation in the election "if there were an election today" in May 2009. Percentage (95 per cent confidence interval)

	Valdeltagande om val i maj 2009 <sup>3)</sup>	
Hela väljarkåren <sup>2)</sup>	81,5	– 82,2
Centerpartiet	81,2	– 83,8
Folkpartiet	82,5	– 85,1
Moderaterna	81,9	– 83,0
Kristdemokraterna	79,3	– 83,0
Socialdemokraterna	80,2	– 81,5
Vänsterpartiet	81,1	– 83,9
Miljöpartiet	82,8	– 84,9

<sup>1)</sup> Skattningen av valdeltagande sker genom ett förfarande som bl. a. innebär att röstningssannolikhet erhållen vid empiriska studier används. Detta liksom övriga skattningsförfaranden beskrivs i Statistiskt meddelande Be 39 SM 8701 "Partisympatiundersökningarna 1984, 1985 och 1986" samt i [Beskrivning av statistiken](#).

<sup>2)</sup> I riksdagsvalet 1982 var valdeltagandet 91,4 procent, i valet 1985 var det 89,9 procent, i valet 1988 var det 86,0 procent, i valet 1991 var det 86,7 procent, i valet 1994 var det 86,8 procent, i valet 1998 var det 81,4 procent, i valet 2002 var det 80,1 procent och i valet 2006 var valdeltagandet 82,0 procent.

<sup>3)</sup> Intervallens innebörd: se Fakta om statistiken /Statistikens tillförlitlighet

### 2. Skattning<sup>1)</sup> av valresultatet (partier) om det varit val i maj 2009. Procent (95-procentiga konfidensintervall)

2. Estimated election results "if there were an election today" in May 2009. By party. Percentage (95 per cent confidence interval)

	Valet 1998	Valet 2002	Valet 2006	Om det varit val i maj 2009					
				Skattning maj 2009 <sup>2)</sup>		Förändring från valet 2006 <sup>2)</sup>		Förändring från nov. 2008 <sup>2)</sup>	
C	5,1	6,2	7,9	5,0	– 6,0	-2,8	– -1,8	-0,9	– 0,1
FP	4,7	13,4	7,5	4,9	– 6,1	-2,6	– -1,5	-1,0	– 0,1
M	22,9	15,3	26,2	28,8	– 31,1	2,5	– 4,9	4,0	– 6,4
KD	11,7	9,1	6,6	3,8	– 4,8	-2,8	– -1,8	-0,7	– 0,3
S	36,4	39,9	35,0	35,4	– 37,9	0,4	– 2,9	-6,9	– -4,4
V	12,0	8,4	5,8	5,1	– 6,2	-0,8	– 0,4	-0,6	– 0,6
MP	4,5	4,6	5,2	5,3	– 6,7	0,1	– 1,5	-0,8	– 0,6
övr	2,6	3,1	5,7	5,6	– 7,1	-0,1	– 1,5	0,9	– 2,4

<sup>1)</sup> Skattningarna i tabellerna 2 och 3 bygger i första hand på svaren på en fråga av typen: "Vilket parti skulle du rösta på om det vore val någon av de närmaste dagarna?". Har frågan inte besvarats med parti används det parti intervjupersonen "sympatiserar" med. I skattningsmodellen ingår både uppgift om partival vid föregående riksdagsval och geografisk region för efterstratifieringen.

Svaren ingår i beräkningarna med olika vikter beroende på den röstningssannolikhet man i det tidigare metodarbetet har funnit bör gälla för olika grupper av intervju personer. Bl. a av den anledningen kan förändringar i valresultatskattningar (tab. 2-3) bli andra än i de enkla partisympatiskattningarna. Partiskattningarna i tabell 2 har kalibrerats så att summan av c, fp, m och kd skall stämma med skattningen för borgerligt block samt summan av s och v med skattningen för socialistiskt block i tabell 3.

Beräkningarna bygger på följande resultat i intervjuunderlaget, med hänsyn tagen till röstningssannolikheterna (procent av hela urvalet):

Uppgivit parti man skulle rösta på (röstningssympati)	58,8 procent
Ej uppgivit röstningssympati men partisympati	6,0 procent
Varken uppgivit röstnings- eller partisympati men valt parti i valet 2006	5,4 procent
Ej uppgivit parti vid intervjun eller ej intervjuad	29,8 procent

De som inte tilldelats något parti har fördelats på de sju riksdagspartierna och "övriga" i samma proportioner som de svarande fördelar sig (se SM Be39 SM8701 eller [Beskrivning av statistiken](#)).

Personer som inte kunde eller inte ville uppge något parti tillfrågades om de sympatiserade med eller tänkte rösta på något av de borgerliga partierna eller på något av de socialistiska partierna. Dessa svar

tillsammans med partisvaren c, fp, m och kd respektive s och v har använts för skattningarna av blocken i tabell 3.

<sup>2)</sup> Intervallens innebörd: se [Fakta om statistiken /Statistikens tillförlitlighet](#).

### 3. Skattning<sup>1)</sup> av valresultat (partiblock) om det varit val i maj 2009. Procent (95-procentiga konfidensintervall)

3. Estimated election results "if there were an election today" in May 2009. By party block. Percentage (95 per cent confidence interval)

	Valet 1998	Valet 2002	Valet 2006	Om det varit val i maj 2009						
				Skattning maj 2009 <sup>2)</sup>		Förändr. från valet 2006 <sup>2)</sup>		Förändr. från nov. 2008 <sup>2)</sup>		
Borgerligt block	44,5	44,0	48,2	44,2	- 46,5	-4,1	-	-1,8	3,0	- 5,3
Socialistiskt block	48,4	48,2	40,8	41,1	- 43,5	0,3	-	2,6	-6,9	- -4,5
Övriga	7,1	7,8	10,9	11,5	- 13,3	0,6	-	2,4	0,7	- 2,4

<sup>1)</sup> Skattningarna har beräknats på motsvarande sätt som i tabell 2. Andelen som uppgivit partiblock var (procent av hela urvalet):

Uppgivit röstningssympati (parti eller block)	67,0 procent
Ej uppgivit röstningssympati men partiblockssympati	3,8 procent
Varken uppgivit röstnings- eller partiblockssympati men valt block i valet 2006	2,2 procent
Ej uppgivit partiblock vid intervjun eller ej intervjuad	27,0 procent

<sup>2)</sup> Intervallens innebörd: se [Fakta om statistiken /Statistikens tillförlitlighet](#)

# Diagram

## 1. Om det varit val idag (november 1972 – maj 2009)

1. If there were an election to the Riksdag today (Nov 1972– May 2009)

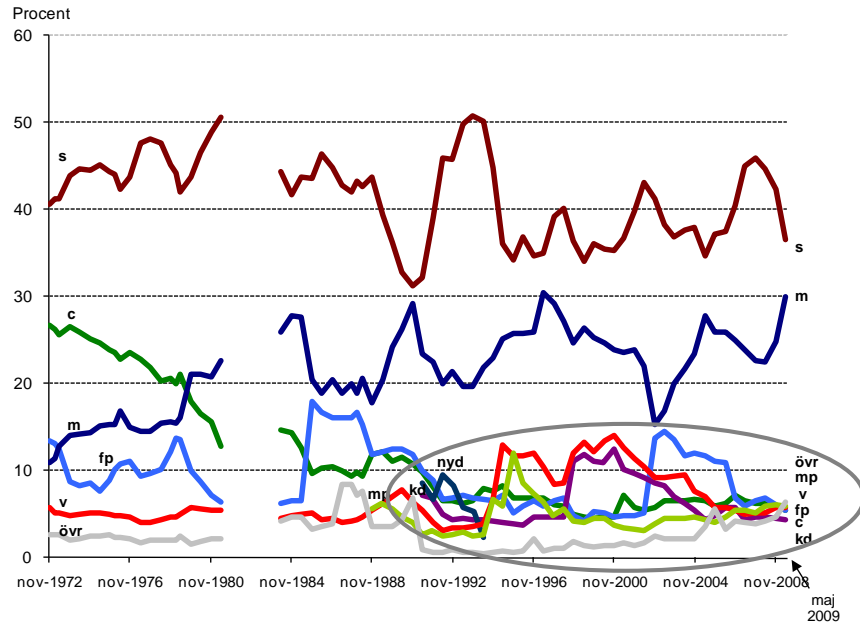

### Förstoring av diagrammet: de mindre partierna

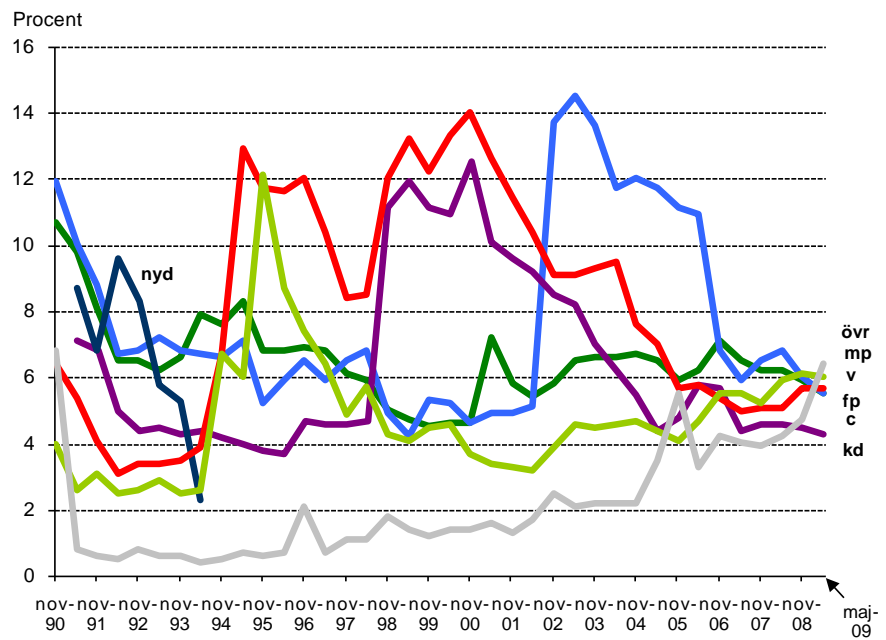

## Fakta om statistiken

---

### Detta omfattar statistiken

Partisymptiundersökningen (PSU) i maj 2009 är den sjätte Partisymptiundersökningen som SCB genomför efter riksdagsvalet i september 2006. PSU omfattar en mer än 35-årig tidsserie med början i november 1972.

Syftet med undersökningarna är att ge kvantitativ information om partisymptiernas ("bästa parti") fördelning i såväl hela som delar av väljarkåren. Både situationen vid ett visst undersökningstillfälle och förändringar från tidigare undersökningar skall belysas. Dessutom skall resultat "om det vore riksdagsval idag" samt nettoflöden mellan olika partier jämfört både med senaste val och föregående undersökning skattas liksom röstningsbenägenheten i olika partigrupper.

Även andra politiska opinioner i samhället kan följas av PSU. Så har t.ex. varit fallet sedan maj 1992 när det gäller EU-sympatierna i väljarkåren. Mellan november 1997 och maj 2003 mättes EMU-sympatierna i PSU och sedan maj 2004 Euro-sympatierna.

### Definitioner och förklaringar

#### Partiförkortningar

C	Centerpartiet	S	Socialdemokraterna
FP	Folkpartiet	V	Vänsterpartiet
M	Moderaterna	MP	Miljöpartiet
KD	Kristdemokraterna	övr	Övriga

### Så görs statistiken

PSU i maj 2009 genomfördes som telefonintervju med ett riksomfattande slumpmässigt sannolikhetsurval omfattande 9 211 i riksdagsval röstberättigade personer utan övre åldersgräns. Av dessa har 11,7 procent ej anträffats (inkl. hemligt telefonnummer och saknar telefon), 3,4 procent varit alltför sjuka för att intervjuas samt 14,2 procent inte velat delta i intervjun. Det totala individbortfallet uppgår till 29,4 procent. Antalet intervjuer är 6 506. Det förekommer också att personer inte velat besvara vissa frågor.

Intervjuerna gjordes per telefon under perioden 28 april till 1 juni.

Partisymptiundersökningen från SCB genomförs nästa gång i november 2009 och publiceras i december 2009.

### Statistikens tillförlitlighet

Tillförlitligheten i de redovisade skattningarna påverkas dels av slumpmässiga förhållanden och dels av icke-slumpmässiga (systematiska) förhållanden. Den största delen av det slumpmässiga "felet" kan hänföras till att PSU är en urvalsundersökning – "felets" storlek sammanhänger i första hand med urvalsstorleken och antalet svarande i förhandenvarande redovisningsgrupp men också med storleken på procenttalet som skall skattas. De systematiska "felen" torde främst bero på svarsbeteende och minnesluckor.

Resultaten av undersökningen presenteras i intervall eller punktskattningar  $\pm$  felmarginaler. Felmarginalen (osäkerhetstalet) är lika med procentskattningens dubbla standardavvikelse. Det intervall som bildas av procentskattningen  $\pm$  felmarginalen blir således ett 95-procentigt konfidensintervall d.v.s. ett in-

tervall som med 95 procents sannolikhet innehåller det riktiga populationsvärdet om inga systematiska fel förekommer.

### Felmarginaler vid jämförelser med tidigare PSU i tabellerna 4-17

Vid jämförelse tillbaka i tiden till tidigare PSU måste den statistiska osäkerheten i de skattade procenttalen beaktas. Som en tumregel gäller att om skillnaden mellan två procenttal från två på varandra följande undersökningar är större än det största av osäkerhetstalen så är skillnaden statistiskt säkerställd (signifikant på 95-procentsnivå). Osäkerhetstalet (felmarginalen) är dubbla standardavvikelsen och står efter  $\pm$  i tabellerna.

Gör man jämförelsen två steg tillbaka skall osäkerhetstalet multipliceras med 1,2 och den så erhållna felmarginalen jämföras med skillnaden mellan procentskattningarna. Görs jämförelsen längre tillbaks i tiden skall osäkerhetstalet multipliceras med 1,4.

Ovanstående tumregler gäller endast Partisynpatiundersökningen (PSU) från SCB och inte andra undersökningar som ofta har en urvalsdesign som gör att skillnaderna mellan två undersökningar måste vara betydligt större för att vara statistiskt säkerställda.

#### Lathund för PSU:

Osäkerhetstalet ( $\pm$ ost) för det procenttal som ligger närmast 50%	Vid jämförelse med förra undersökningen skall förändringen vara minst (=ost)	Vid jämförelse med förrförra undersökningen skall förändringen vara minst (=1,2*ost)	Vid jämförelse med tidigare undersökningar skall förändringen vara minst (=1,4*ost)
0,4	0,4	0,5	0,6
0,6	0,6	0,7	0,8
0,8	0,8	1,0	1,1
1,0	1,0	1,2	1,4
1,2	1,2	1,4	1,7
1,4	1,4	1,7	2,0
1,6	1,6	1,9	2,2
1,8	1,8	2,2	2,5
2,0	2,0	2,4	2,8
2,3	2,3	2,8	3,2
2,6	2,6	3,1	3,6
3,0	3,0	3,6	4,2
3,5	3,5	4,2	4,9
4,0	4,0	4,8	5,6
4,5	4,5	5,4	6,3
5,0	5,0	6,0	7,0
5,5	5,5	6,6	7,7
6,0	6,0	7,2	8,4
6,5	6,5	7,8	9,1
7,0	7,0	8,4	9,8
7,5	7,5	9,0	10,5
8,0	8,0	9,6	11,2
8,5	8,5	10,2	11,9
9,0	9,0	10,8	12,6

### Bra att veta

#### Övrig publicering

Partisynpatiundersökningen finns bland annat publicerad på SCB:s webbplats ([www.scb.se](http://www.scb.se)): [Partisynpatiundersökningen](#) och i [Sveriges statistiska databaser](#).

Mer information om statistiken ges i [Beskrivningar av statistiken](#) på SCB:s webbplats.

## In English

---

### Summary

The Party Preference Survey (Partisymptatiundersökningen - PSU) has been conducted by Statistics Sweden (SCB) twice a year, in May and November, since 1972 (Sollander, S. (1979): *The Swedish Party Preference Surveys*. Survey Statistician No. 1, February 1979).

PSU is a telephone interview survey based on a simple random sample of about 9 000 citizens of voting age with no upper age limit. The interviews are conducted over a period of three weeks. Non-response averages about 29 per cent ("not at home" about 12 per cent (including unlisted telephone numbers), those indisposed, etc. about 3 per cent and refusals about 14 per cent).

As PSU is based on a sample the percentages presented are estimates. The degree of uncertainty for an estimate is depending on the percentage estimated and on the number of respondents. The interval formed by the *estimate* ± *error margin* is a 95-percent confidence interval roughly providing 95 percent certainty that the true percentage falls between the upper and lower bounds of the interval.

### List of tables

1. Estimated participation in the election "if there were an election today" in May 2009. Percentage (95 per cent confidence interval)	9
2. Estimated election results "if there were an election today" in May 2009. By party. Percentage (95 per cent confidence interval)	9
3. Estimated election results "if there were an election today" in May 2009. By party block. Percentage (95 per cent confidence interval)	10

### List of terms

S	Socialdemokraterna	The Social Democrats
C	Centerpartiet	The Centre Party
FP	Folkpartiet	The Liberal Party
M	Moderaterna	The Moderate Party
KD	Kristdemokraterna	The Christian Democrats
V	Vänsterpartiet	The Left Party
MP	Miljöpartiet	The Green Party
övr	övriga partier	Other parties
	borgerligt block	non-socialist parties
	socialistiskt block	socialist parties
	felmarginal	error margin
	förändring	change
	konfidensintervall	confidence interval
	kvinnor	women
	kön	sex
	män	men
	procent	per cent
	skattning	estimate
	valresultat	election results
	valdeltagande	participation in the election
	valet	the election
	övriga	others

## Fler tabeller

- 4 Ålder och partisynpati
- 5 Kön, ålder och partisynpati
- 6 Civilstånd, ålder och partisynpati
- 7 Antal barn, ålder och partisynpati
- 8 Inkomst och partisynpati
- 9 Region och partisynpati
- 10 Socio-ekonomisk grupp och partisynpati
- 11 Sysselsättningsstatus och partisynpati
- 12 Sektor, kön och partisynpati
- 13 Fackförbund, kön och partisynpati
- 14 Boendeform och partisynpati
- 15 Tätortsbefolkning och partisynpati
- 16 Utbildningsnivå, kön och partisynpati
- 17 Utländsk/svensk bakgrund, kön och partisynpati
- 18 Partival nu och partisynpati nu
- 19 Näst bästa parti nu och partisynpati nu
- 20 Valdeltagande nu och valt parti i riksdagsvalet 2006
- 21 Partival nu och valt parti i riksdagsvalet 2006
- 22 Partival nu och partival i förra undersökningen

**Tabell 4 Partisympatier efter ålder vid intervjuårets slut**

Redovisade skattningar är procenttal  $\pm$  dubbla standardavvikelsen. Det intervall som bildas utgör ett 95-procentigt konfidensintervall, dvs ett intervall som med 95% sannolikhet innehåller det riktiga populationsvärdet om inga systematiska fel förekommer

Partisympatifördelningar är ej direkt jämförbara med valresultat bl.a. eftersom frågorna ej gäller "partival" utan "bästa parti"

	Med partisymptati %									Hela nettourvalet %					
	c	fp	m	kd	mp	s	v	övr	S:a	Med parti-sympati	Ingen sympati Vet ej	Vägrat	Ej an-träffad	S:a	Antal i urvalet
<b>Hela väljarkåren</b>															
maj 2006	6,0 $\pm$ 0,7	8,9 $\pm$ 0,8	27,8 $\pm$ 1,2	4,0 $\pm$ 0,5	4,9 $\pm$ 0,6	40,4 $\pm$ 1,4	6,0 $\pm$ 0,7	2,1 $\pm$ 0,4	100	53,3 $\pm$ 1,0	18,4 $\pm$ 0,8	16,0 $\pm$ 0,7	12,3 $\pm$ 0,7	100	9 331
nov 2006	7,4 $\pm$ 0,7	7,3 $\pm$ 0,7	27,2 $\pm$ 1,2	5,0 $\pm$ 0,6	5,9 $\pm$ 0,6	38,6 $\pm$ 1,3	5,7 $\pm$ 0,6	2,8 $\pm$ 0,4	100	60,6 $\pm$ 1,0	13,0 $\pm$ 0,7	13,9 $\pm$ 0,7	12,5 $\pm$ 0,7	100	9 294
maj 2007	6,0 $\pm$ 0,6	6,5 $\pm$ 0,7	25,8 $\pm$ 1,2	3,9 $\pm$ 0,5	6,1 $\pm$ 0,6	44,0 $\pm$ 1,3	5,3 $\pm$ 0,6	2,4 $\pm$ 0,4	100	58,1 $\pm$ 1,0	14,1 $\pm$ 0,7	13,4 $\pm$ 0,7	14,5 $\pm$ 0,7	100	9 426
nov 2007	5,6 $\pm$ 0,6	6,9 $\pm$ 0,7	25,3 $\pm$ 1,2	3,4 $\pm$ 0,5	5,7 $\pm$ 0,6	45,2 $\pm$ 1,3	5,7 $\pm$ 0,6	2,3 $\pm$ 0,4	100	57,0 $\pm$ 1,0	15,3 $\pm$ 0,7	13,1 $\pm$ 0,7	14,6 $\pm$ 0,7	100	9 383
maj 2008	5,6 $\pm$ 0,6	7,0 $\pm$ 0,7	24,1 $\pm$ 1,2	3,5 $\pm$ 0,5	6,4 $\pm$ 0,7	45,3 $\pm$ 1,4	5,4 $\pm$ 0,6	2,7 $\pm$ 0,4	100	54,8 $\pm$ 1,0	15,5 $\pm$ 0,7	14,7 $\pm$ 0,7	15,1 $\pm$ 0,7	100	9 501
nov 2008	5,4 $\pm$ 0,6	6,2 $\pm$ 0,7	27,2 $\pm$ 1,2	3,4 $\pm$ 0,5	6,1 $\pm$ 0,7	42,5 $\pm$ 1,4	5,9 $\pm$ 0,7	3,2 $\pm$ 0,5	100	54,4 $\pm$ 1,0	15,8 $\pm$ 0,7	14,3 $\pm$ 0,7	15,5 $\pm$ 0,7	100	9 290
maj 2009	4,9 $\pm$ 0,6	6,0 $\pm$ 0,7	31,2 $\pm$ 1,3	3,4 $\pm$ 0,5	6,4 $\pm$ 0,7	37,8 $\pm$ 1,3	5,7 $\pm$ 0,6	4,5 $\pm$ 0,6	100	54,7 $\pm$ 1,0	14,6 $\pm$ 0,7	15,6 $\pm$ 0,7	15,1 $\pm$ 0,7	100	9 211
<b>18 - 21 år förstagsväljare i val vid respektive undersökningstillfälle</b>															
maj 2006	5,6 $\pm$ 2,6	11,4 $\pm$ 3,6	25,8 $\pm$ 4,9	2,3 $\pm$ 1,7	9,2 $\pm$ 3,2	31,7 $\pm$ 5,2	10,1 $\pm$ 3,4	3,9 $\pm$ 2,2	100	52,4 $\pm$ 4,1	30,7 $\pm$ 3,7	8,2 $\pm$ 2,2	8,7 $\pm$ 2,3	100	584
maj 2007	1,3 $\pm$ 2,5	11,4 $\pm$ 7,0	27,9 $\pm$ 9,9	2,5 $\pm$ 3,5	5,1 $\pm$ 4,8	34,2 $\pm$ 10,5	13,9 $\pm$ 7,6	3,8 $\pm$ 4,2	100	49,1 $\pm$ 7,7	31,1 $\pm$ 7,2	5,0 $\pm$ 3,4	14,9 $\pm$ 5,5	100	161
nov 2007	1,3 $\pm$ 2,5	3,9 $\pm$ 4,3	31,2 $\pm$ 10,4	2,6 $\pm$ 3,6	11,7 $\pm$ 7,2	37,7 $\pm$ 10,8	7,8 $\pm$ 6,0	3,9 $\pm$ 4,3	100	47,2 $\pm$ 7,7	35,0 $\pm$ 7,3	6,1 $\pm$ 3,7	11,7 $\pm$ 4,9	100	163
maj 2008	2,8 $\pm$ 2,7	7,7 $\pm$ 4,4	20,3 $\pm$ 6,6	1,4 $\pm$ 1,9	12,6 $\pm$ 5,4	39,9 $\pm$ 8,0	7,0 $\pm$ 4,2	8,4 $\pm$ 4,5	100	43,1 $\pm$ 5,3	31,9 $\pm$ 5,0	8,4 $\pm$ 3,0	16,6 $\pm$ 4,0	100	332
nov 2008	2,1 $\pm$ 2,4	3,6 $\pm$ 3,1	21,4 $\pm$ 6,8	0,7 $\pm$ 1,4	9,3 $\pm$ 4,8	47,1 $\pm$ 8,3	7,1 $\pm$ 4,3	8,6 $\pm$ 4,6	100	41,7 $\pm$ 5,3	31,6 $\pm$ 5,0	8,3 $\pm$ 3,0	18,5 $\pm$ 4,2	100	336
maj 2009	1,4 $\pm$ 1,6	5,7 $\pm$ 3,2	18,7 $\pm$ 5,3	1,9 $\pm$ 1,9	10,5 $\pm$ 4,2	39,2 $\pm$ 6,6	6,2 $\pm$ 3,3	16,3 $\pm$ 5,0	100	42,0 $\pm$ 4,3	29,1 $\pm$ 4,0	9,8 $\pm$ 2,6	19,1 $\pm$ 3,5	100	498
<b>18 - 24 år röstberättigade i val som föregått resp undersökningstillfälle</b>															
maj 2006	2,4 $\pm$ 2,3	10,0 $\pm$ 4,5	27,7 $\pm$ 6,7	1,8 $\pm$ 2,0	10,0 $\pm$ 4,5	34,1 $\pm$ 7,1	11,2 $\pm$ 4,7	2,9 $\pm$ 2,5	100	48,3 $\pm$ 5,2	22,7 $\pm$ 4,4	10,5 $\pm$ 3,2	18,5 $\pm$ 4,1	100	352
nov 2006	6,2 $\pm$ 2,0	9,5 $\pm$ 2,4	23,2 $\pm$ 3,5	2,5 $\pm$ 1,3	12,5 $\pm$ 2,7	32,6 $\pm$ 3,9	7,8 $\pm$ 2,2	5,8 $\pm$ 1,9	100	60,9 $\pm$ 3,1	17,0 $\pm$ 2,4	7,6 $\pm$ 1,7	14,5 $\pm$ 2,3	100	933
maj 2007	5,6 $\pm$ 2,1	8,1 $\pm$ 2,5	21,1 $\pm$ 3,7	1,3 $\pm$ 1,0	12,3 $\pm$ 2,9	36,7 $\pm$ 4,3	10,0 $\pm$ 2,7	4,8 $\pm$ 1,9	100	56,3 $\pm$ 3,3	18,5 $\pm$ 2,6	8,3 $\pm$ 1,9	16,9 $\pm$ 2,5	100	851
nov 2007	5,8 $\pm$ 2,2	7,7 $\pm$ 2,5	21,9 $\pm$ 3,8	2,2 $\pm$ 1,4	9,5 $\pm$ 2,7	40,3 $\pm$ 4,5	9,5 $\pm$ 2,7	3,1 $\pm$ 1,6	100	52,7 $\pm$ 3,3	19,4 $\pm$ 2,6	7,5 $\pm$ 1,8	20,5 $\pm$ 2,7	100	858
maj 2008	6,1 $\pm$ 2,5	6,1 $\pm$ 2,5	17,4 $\pm$ 4,0	2,0 $\pm$ 1,5	10,1 $\pm$ 3,2	47,8 $\pm$ 5,3	7,5 $\pm$ 2,8	2,9 $\pm$ 1,8	100	49,2 $\pm$ 3,7	22,0 $\pm$ 3,1	10,6 $\pm$ 2,3	18,3 $\pm$ 2,9	100	701
nov 2008	4,5 $\pm$ 2,3	5,4 $\pm$ 2,5	17,6 $\pm$ 4,2	3,5 $\pm$ 2,0	12,8 $\pm$ 3,7	43,1 $\pm$ 5,5	7,4 $\pm$ 2,9	5,8 $\pm$ 2,6	100	46,9 $\pm$ 3,8	20,5 $\pm$ 3,1	9,0 $\pm$ 2,2	23,5 $\pm$ 3,2	100	667
maj 2009	2,1 $\pm$ 1,8	5,4 $\pm$ 2,9	18,8 $\pm$ 4,9	1,3 $\pm$ 1,4	12,5 $\pm$ 4,2	43,3 $\pm$ 6,3	5,8 $\pm$ 3,0	10,8 $\pm$ 3,9	100	46,1 $\pm$ 4,3	18,2 $\pm$ 3,3	10,9 $\pm$ 2,7	24,8 $\pm$ 3,7	100	521
<b>25 - 29 år</b>															
maj 2006	3,9 $\pm$ 2,1	13,5 $\pm$ 3,8	26,1 $\pm$ 4,9	4,2 $\pm$ 2,2	7,1 $\pm$ 2,9	35,7 $\pm$ 5,3	7,4 $\pm$ 2,9	2,3 $\pm$ 1,7	100	49,0 $\pm$ 3,9	21,9 $\pm$ 3,2	11,2 $\pm$ 2,5	18,0 $\pm$ 3,0	100	635
nov 2006	6,3 $\pm$ 2,5	9,0 $\pm$ 2,9	25,9 $\pm$ 4,4	3,2 $\pm$ 1,8	10,0 $\pm$ 3,0	32,7 $\pm$ 4,7	9,0 $\pm$ 2,9	4,0 $\pm$ 2,0	100	57,8 $\pm$ 3,8	16,2 $\pm$ 2,8	7,8 $\pm$ 2,1	18,3 $\pm$ 3,0	100	656
maj 2007	4,7 $\pm$ 2,1	8,1 $\pm$ 2,7	19,6 $\pm$ 4,0	2,6 $\pm$ 1,6	11,3 $\pm$ 3,2	40,1 $\pm$ 4,9	7,3 $\pm$ 2,6	6,3 $\pm$ 2,4	100	56,3 $\pm$ 3,7	16,8 $\pm$ 2,8	5,7 $\pm$ 1,8	21,2 $\pm$ 3,1	100	679
nov 2007	4,0 $\pm$ 2,0	7,9 $\pm$ 2,8	22,3 $\pm$ 4,3	1,4 $\pm$ 1,2	12,4 $\pm$ 3,4	40,4 $\pm$ 5,1	6,2 $\pm$ 2,5	5,4 $\pm$ 2,4	100	53,8 $\pm$ 3,8	19,9 $\pm$ 3,1	6,7 $\pm$ 1,9	19,6 $\pm$ 3,0	100	658
maj 2008	2,9 $\pm$ 1,8	9,1 $\pm$ 3,0	27,1 $\pm$ 4,7	0,6 $\pm$ 0,8	12,6 $\pm$ 3,5	35,7 $\pm$ 5,0	7,1 $\pm$ 2,7	4,9 $\pm$ 2,3	100	53,0 $\pm$ 3,8	17,1 $\pm$ 2,9	10,2 $\pm$ 2,3	19,7 $\pm$ 3,0	100	660
nov 2008	3,6 $\pm$ 2,0	8,5 $\pm$ 3,0	29,3 $\pm$ 4,9	2,4 $\pm$ 1,7	10,9 $\pm$ 3,4	32,6 $\pm$ 5,1	8,5 $\pm$ 3,0	4,2 $\pm$ 2,2	100	50,5 $\pm$ 3,8	19,1 $\pm$ 3,0	8,7 $\pm$ 2,2	21,7 $\pm$ 3,2	100	655
maj 2009	4,7 $\pm$ 2,2	6,1 $\pm$ 2,5	26,0 $\pm$ 4,6	1,8 $\pm$ 1,4	10,8 $\pm$ 3,3	32,1 $\pm$ 4,9	10,2 $\pm$ 3,2	8,5 $\pm$ 2,9	100	50,7 $\pm$ 3,8	19,9 $\pm$ 3,0	10,5 $\pm$ 2,3	18,9 $\pm$ 3,0	100	677



**Tabell 4 Partisympatier efter ålder vid intervjuårets slut**  
(forts)

	Med partisypati %									Hela nettourvalet %					
	c	fp	m	kd	mp	s	v	övr	S:a	Med parti-sympati	Ingen sympati Vet ej	Vägrat	Ej an-träffad	S:a	Antal i urvalet
<b>30 - 34 år</b>															
maj 2006	4,0 ± 1,9	10,9 ± 3,0	30,4 ± 4,4	3,6 ± 1,8	7,6 ± 2,5	37,5 ± 4,6	4,3 ± 1,9	1,7 ± 1,2	100	56,2 ± 3,6	18,3 ± 2,8	14,8 ± 2,5	10,7 ± 2,2	100	749
nov 2006	4,6 ± 1,8	6,7 ± 2,2	30,3 ± 4,0	5,7 ± 2,0	9,5 ± 2,6	35,1 ± 4,2	5,7 ± 2,0	2,4 ± 1,3	100	67,1 ± 3,4	11,4 ± 2,3	10,5 ± 2,2	11,0 ± 2,2	100	753
maj 2007	3,6 ± 1,8	4,3 ± 1,9	27,8 ± 4,2	4,1 ± 1,9	8,4 ± 2,6	42,8 ± 4,6	5,5 ± 2,1	3,4 ± 1,7	100	60,7 ± 3,6	13,1 ± 2,5	12,0 ± 2,4	14,1 ± 2,5	100	723
nov 2007	4,3 ± 2,0	5,0 ± 2,1	30,5 ± 4,4	2,6 ± 1,5	8,2 ± 2,6	40,3 ± 4,7	5,5 ± 2,2	3,6 ± 1,8	100	57,8 ± 3,6	17,1 ± 2,8	9,0 ± 2,1	16,1 ± 2,7	100	721
maj 2008	4,8 ± 2,1	6,0 ± 2,3	25,3 ± 4,3	2,8 ± 1,6	10,3 ± 3,0	41,9 ± 4,8	6,0 ± 2,3	3,0 ± 1,7	100	57,3 ± 3,7	15,2 ± 2,7	10,9 ± 2,3	16,5 ± 2,8	100	696
nov 2008	3,9 ± 1,9	4,1 ± 2,0	30,2 ± 4,6	3,4 ± 1,8	11,1 ± 3,1	35,8 ± 4,8	7,5 ± 2,6	4,1 ± 2,0	100	54,7 ± 3,7	18,3 ± 2,8	10,6 ± 2,3	16,5 ± 2,7	100	710
maj 2009	4,2 ± 2,0	4,7 ± 2,1	31,6 ± 4,5	4,7 ± 2,1	12,7 ± 3,3	29,9 ± 4,5	6,5 ± 2,4	5,7 ± 2,3	100	60,2 ± 3,7	12,4 ± 2,5	12,0 ± 2,5	15,4 ± 2,7	100	668
<b>35 - 39 år</b>															
maj 2006	3,5 ± 1,8	9,4 ± 2,8	34,2 ± 4,5	4,2 ± 1,9	4,7 ± 2,0	35,8 ± 4,6	5,9 ± 2,2	2,3 ± 1,4	100	52,8 ± 3,4	20,4 ± 2,8	16,7 ± 2,6	10,1 ± 2,1	100	809
nov 2006	7,5 ± 2,2	6,9 ± 2,2	29,5 ± 3,9	4,7 ± 1,8	6,7 ± 2,1	37,9 ± 4,1	3,7 ± 1,6	3,0 ± 1,4	100	65,9 ± 3,3	13,6 ± 2,4	12,6 ± 2,3	8,0 ± 1,9	100	812
maj 2007	5,1 ± 2,0	7,4 ± 2,3	28,0 ± 4,0	4,1 ± 1,8	8,9 ± 2,5	41,2 ± 4,4	3,7 ± 1,7	1,7 ± 1,1	100	63,6 ± 3,4	10,7 ± 2,2	12,2 ± 2,3	13,5 ± 2,4	100	764
nov 2007	3,8 ± 1,7	7,6 ± 2,4	31,4 ± 4,2	1,9 ± 1,2	8,2 ± 2,5	42,3 ± 4,4	3,0 ± 1,5	1,9 ± 1,2	100	61,9 ± 3,4	13,7 ± 2,4	11,2 ± 2,2	13,2 ± 2,4	100	767
maj 2008	4,3 ± 1,9	5,2 ± 2,1	31,6 ± 4,4	3,1 ± 1,6	9,9 ± 2,8	40,8 ± 4,7	2,8 ± 1,6	2,4 ± 1,4	100	59,1 ± 3,6	15,2 ± 2,6	10,0 ± 2,2	15,7 ± 2,7	100	718
nov 2008	3,2 ± 1,7	6,0 ± 2,2	35,7 ± 4,5	2,3 ± 1,4	7,1 ± 2,4	38,9 ± 4,6	3,9 ± 1,8	2,8 ± 1,5	100	59,4 ± 3,6	16,1 ± 2,7	10,9 ± 2,3	13,5 ± 2,5	100	731
maj 2009	3,3 ± 1,6	5,6 ± 2,1	35,4 ± 4,4	3,0 ± 1,6	8,0 ± 2,5	36,7 ± 4,4	4,1 ± 1,8	3,9 ± 1,8	100	59,5 ± 3,5	14,2 ± 2,5	12,4 ± 2,3	13,9 ± 2,4	100	775
<b>40 - 44 år</b>															
maj 2006	4,9 ± 2,0	8,5 ± 2,6	27,9 ± 4,2	4,2 ± 1,9	4,9 ± 2,0	41,3 ± 4,6	6,5 ± 2,3	1,8 ± 1,2	100	54,0 ± 3,4	19,7 ± 2,7	15,3 ± 2,5	11,0 ± 2,1	100	829
nov 2006	6,4 ± 2,1	7,2 ± 2,2	27,3 ± 3,8	5,4 ± 2,0	5,4 ± 2,0	39,1 ± 4,2	7,2 ± 2,2	2,1 ± 1,2	100	62,6 ± 3,3	12,6 ± 2,3	13,7 ± 2,3	11,1 ± 2,2	100	826
maj 2007	5,2 ± 1,9	5,8 ± 2,0	30,0 ± 4,0	4,4 ± 1,8	7,1 ± 2,3	41,9 ± 4,3	4,6 ± 1,8	1,2 ± 1,0	100	58,7 ± 3,3	14,1 ± 2,3	14,1 ± 2,3	13,1 ± 2,3	100	858
nov 2007	2,6 ± 1,4	5,3 ± 2,0	26,9 ± 3,9	4,1 ± 1,7	6,3 ± 2,1	48,0 ± 4,4	5,9 ± 2,1	1,0 ± 0,9	100	58,7 ± 3,3	14,2 ± 2,4	13,8 ± 2,3	13,3 ± 2,3	100	841
maj 2008	4,7 ± 1,9	7,5 ± 2,3	28,3 ± 4,0	3,9 ± 1,7	5,5 ± 2,0	44,6 ± 4,4	4,7 ± 1,9	0,8 ± 0,8	100	56,0 ± 3,3	13,8 ± 2,3	15,9 ± 2,4	14,4 ± 2,3	100	877
nov 2008	4,0 ± 1,7	7,3 ± 2,3	29,1 ± 4,1	4,0 ± 1,7	5,8 ± 2,1	42,2 ± 4,4	6,4 ± 2,2	1,3 ± 1,0	100	55,9 ± 3,3	15,5 ± 2,4	15,2 ± 2,4	13,5 ± 2,3	100	861
maj 2009	5,2 ± 2,1	6,6 ± 2,4	35,0 ± 4,5	3,5 ± 1,8	6,1 ± 2,3	36,4 ± 4,6	4,7 ± 2,0	2,6 ± 1,5	100	55,5 ± 3,5	16,5 ± 2,6	16,7 ± 2,6	11,3 ± 2,2	100	768
<b>45 - 49 år</b>															
maj 2006	4,5 ± 2,0	7,3 ± 2,5	28,4 ± 4,3	3,3 ± 1,7	5,4 ± 2,2	39,5 ± 4,7	9,2 ± 2,8	2,4 ± 1,5	100	55,4 ± 3,5	20,3 ± 2,9	15,5 ± 2,6	8,8 ± 2,0	100	763
nov 2006	5,3 ± 2,1	5,3 ± 2,1	29,3 ± 4,2	5,3 ± 2,1	4,9 ± 2,0	40,1 ± 4,5	8,0 ± 2,5	1,8 ± 1,2	100	59,9 ± 3,5	12,9 ± 2,4	16,6 ± 2,7	10,6 ± 2,2	100	753
maj 2007	4,4 ± 1,9	6,7 ± 2,4	26,1 ± 4,1	3,0 ± 1,6	7,2 ± 2,4	43,7 ± 4,7	7,6 ± 2,5	1,4 ± 1,1	100	57,4 ± 3,5	14,2 ± 2,5	16,5 ± 2,7	11,9 ± 2,3	100	754
nov 2007	4,7 ± 2,0	7,2 ± 2,4	24,9 ± 4,0	3,8 ± 1,8	4,7 ± 2,0	42,7 ± 4,6	10,3 ± 2,8	1,6 ± 1,2	100	59,0 ± 3,5	16,1 ± 2,6	13,3 ± 2,4	11,7 ± 2,3	100	754
maj 2008	5,7 ± 2,2	5,9 ± 2,2	22,9 ± 3,9	3,6 ± 1,8	7,9 ± 2,5	43,3 ± 4,6	8,2 ± 2,6	2,5 ± 1,5	100	56,6 ± 3,5	15,5 ± 2,5	15,5 ± 2,5	12,3 ± 2,3	100	779
nov 2008	6,1 ± 2,2	4,3 ± 1,9	24,1 ± 4,0	3,2 ± 1,6	7,7 ± 2,5	43,5 ± 4,6	7,7 ± 2,5	3,6 ± 1,7	100	59,0 ± 3,5	14,1 ± 2,5	16,6 ± 2,7	10,2 ± 2,2	100	752
maj 2009	4,9 ± 2,1	5,6 ± 2,2	29,7 ± 4,3	3,5 ± 1,7	7,5 ± 2,5	35,5 ± 4,5	8,6 ± 2,7	4,7 ± 2,0	100	57,3 ± 3,6	14,2 ± 2,5	15,5 ± 2,6	13,0 ± 2,4	100	747
<b>50 - 54 år</b>															
maj 2006	6,4 ± 2,2	7,0 ± 2,4	27,5 ± 4,1	2,6 ± 1,5	3,7 ± 1,7	42,6 ± 4,5	9,0 ± 2,6	1,1 ± 1,0	100	57,0 ± 3,4	17,3 ± 2,6	18,1 ± 2,7	7,6 ± 1,8	100	798
nov 2006	8,3 ± 2,4	4,5 ± 1,8	24,5 ± 3,7	4,3 ± 1,8	4,5 ± 1,8	43,4 ± 4,3	8,1 ± 2,4	2,4 ± 1,3	100	62,5 ± 3,3	12,6 ± 2,3	16,0 ± 2,5	8,9 ± 2,0	100	811
maj 2007	4,7 ± 1,9	3,8 ± 1,7	21,5 ± 3,7	3,2 ± 1,6	3,4 ± 1,6	53,4 ± 4,5	8,3 ± 2,5	1,7 ± 1,2	100	57,7 ± 3,4	13,1 ± 2,3	15,8 ± 2,5	13,4 ± 2,3	100	815
nov 2007	4,3 ± 1,8	4,5 ± 1,9	20,0 ± 3,6	2,6 ± 1,4	3,8 ± 1,7	53,9 ± 4,5	9,6 ± 2,7	1,3 ± 1,0	100	57,3 ± 3,4	14,3 ± 2,4	16,1 ± 2,5	12,2 ± 2,2	100	818
maj 2008	3,7 ± 1,7	7,4 ± 2,4	20,6 ± 3,7	3,9 ± 1,8	4,1 ± 1,8	48,8 ± 4,6	10,2 ± 2,8	1,3 ± 1,0	100	57,7 ± 3,4	12,6 ± 2,3	17,0 ± 2,6	12,6 ± 2,3	100	799
nov 2008	3,1 ± 1,6	7,0 ± 2,4	23,2 ± 4,0	4,7 ± 2,0	5,6 ± 2,2	44,6 ± 4,7	9,9 ± 2,8	1,9 ± 1,3	100	56,7 ± 3,5	13,7 ± 2,5	14,9 ± 2,6	14,7 ± 2,5	100	751
maj 2009	3,7 ± 1,8	4,1 ± 1,9	29,9 ± 4,3	3,9 ± 1,8	4,8 ± 2,0	43,4 ± 4,6	7,5 ± 2,5	2,7 ± 1,5	100	56,1 ± 3,5	13,6 ± 2,4	15,9 ± 2,6	14,5 ± 2,5	100	781

**Tabell 4 Partisympatier efter ålder vid intervjuårets slut**  
(forts)

	Med partisypati %									Hela nettourvalet %					S:a	Antal i urvalet
	c	fp	m	kd	mp	s	v	övr	S:a	Med parti-sympati	Ingen sympati Vet ej	Vägrat	Ej an-träffad			
<b>55 - 59 år</b>																
maj 2006	6,4 ± 2,3	8,2 ± 2,5	25,4 ± 4,0	3,8 ± 1,8	5,3 ± 2,1	42,6 ± 4,6	6,4 ± 2,3	2,0 ± 1,3	100	55,2 ± 3,4	16,9 ± 2,6	17,5 ± 2,6	10,4 ± 2,1	100	821	
nov 2006	8,0 ± 2,4	8,8 ± 2,5	25,4 ± 3,8	4,3 ± 1,8	5,9 ± 2,0	39,3 ± 4,2	4,9 ± 1,9	3,3 ± 1,6	100	61,6 ± 3,3	12,2 ± 2,2	16,4 ± 2,5	9,8 ± 2,0	100	829	
maj 2007	8,6 ± 2,5	5,2 ± 2,0	23,6 ± 3,8	4,2 ± 1,8	4,4 ± 1,8	45,7 ± 4,5	5,9 ± 2,1	2,5 ± 1,4	100	61,1 ± 3,4	11,6 ± 2,2	17,4 ± 2,7	10,0 ± 2,1	100	784	
nov 2007	7,2 ± 2,3	5,9 ± 2,1	22,4 ± 3,8	3,0 ± 1,5	5,3 ± 2,0	47,2 ± 4,5	7,2 ± 2,3	1,9 ± 1,2	100	61,4 ± 3,4	12,3 ± 2,3	15,4 ± 2,6	10,9 ± 2,2	100	771	
maj 2008	6,6 ± 2,4	5,4 ± 2,2	20,1 ± 3,8	2,6 ± 1,5	5,9 ± 2,2	49,8 ± 4,8	7,3 ± 2,5	2,4 ± 1,4	100	57,6 ± 3,6	13,5 ± 2,5	17,5 ± 2,8	11,4 ± 2,3	100	736	
nov 2008	6,4 ± 2,4	6,1 ± 2,4	25,1 ± 4,3	2,3 ± 1,5	6,1 ± 2,4	45,2 ± 4,9	6,4 ± 2,4	2,5 ± 1,6	100	54,7 ± 3,6	15,3 ± 2,6	16,3 ± 2,7	13,8 ± 2,5	100	720	
maj 2009	5,8 ± 2,3	6,0 ± 2,3	28,3 ± 4,4	3,3 ± 1,7	8,3 ± 2,7	36,1 ± 4,7	9,3 ± 2,9	3,0 ± 1,7	100	57,2 ± 3,7	12,9 ± 2,5	18,8 ± 2,9	11,2 ± 2,3	100	698	
<b>60 - 64 år</b>																
maj 2006	8,3 ± 2,5	10,0 ± 2,7	26,1 ± 4,0	4,2 ± 1,8	2,8 ± 1,5	42,8 ± 4,5	3,8 ± 1,7	2,1 ± 1,3	100	59,0 ± 3,4	15,6 ± 2,5	17,3 ± 2,6	8,1 ± 1,9	100	800	
nov 2006	8,3 ± 2,4	7,5 ± 2,3	28,0 ± 4,0	6,7 ± 2,2	3,6 ± 1,7	40,1 ± 4,3	4,4 ± 1,8	1,4 ± 1,0	100	62,7 ± 3,4	13,7 ± 2,4	14,8 ± 2,5	8,9 ± 2,0	100	791	
maj 2007	7,1 ± 2,2	6,9 ± 2,2	29,1 ± 4,0	3,2 ± 1,5	3,7 ± 1,7	46,1 ± 4,3	3,0 ± 1,5	1,0 ± 0,9	100	61,6 ± 3,3	13,8 ± 2,4	13,6 ± 2,3	11,0 ± 2,1	100	825	
nov 2007	7,3 ± 2,2	8,8 ± 2,4	26,9 ± 3,8	3,2 ± 1,5	3,4 ± 1,5	45,7 ± 4,2	3,4 ± 1,5	1,3 ± 1,0	100	62,2 ± 3,3	12,3 ± 2,2	14,7 ± 2,4	10,9 ± 2,1	100	856	
maj 2008	5,6 ± 2,0	5,4 ± 2,0	26,7 ± 3,9	3,2 ± 1,6	4,0 ± 1,7	49,5 ± 4,4	3,8 ± 1,7	1,8 ± 1,2	100	59,0 ± 3,3	13,8 ± 2,3	16,1 ± 2,5	11,1 ± 2,1	100	846	
nov 2008	6,8 ± 2,2	5,2 ± 1,9	29,6 ± 4,0	3,4 ± 1,6	3,4 ± 1,6	46,4 ± 4,4	3,4 ± 1,6	2,0 ± 1,2	100	60,2 ± 3,3	12,1 ± 2,2	17,1 ± 2,6	10,6 ± 2,1	100	837	
maj 2009	5,5 ± 2,0	6,8 ± 2,2	37,5 ± 4,3	3,3 ± 1,6	2,7 ± 1,4	38,7 ± 4,3	3,9 ± 1,7	1,6 ± 1,1	100	61,5 ± 3,4	12,1 ± 2,3	17,3 ± 2,6	9,2 ± 2,0	100	794	
<b>65 - 69 år</b>																
maj 2006	7,5 ± 2,8	8,1 ± 2,9	24,9 ± 4,6	6,1 ± 2,5	3,8 ± 2,0	45,1 ± 5,2	3,2 ± 1,9	1,5 ± 1,3	100	60,2 ± 4,0	14,8 ± 2,9	16,5 ± 3,0	8,5 ± 2,3	100	575	
nov 2006	9,0 ± 2,9	7,9 ± 2,8	28,9 ± 4,6	7,4 ± 2,7	1,9 ± 1,4	38,7 ± 5,0	3,8 ± 2,0	2,5 ± 1,6	100	64,1 ± 3,9	10,1 ± 2,5	17,5 ± 3,1	8,4 ± 2,3	100	573	
maj 2007	8,1 ± 2,7	9,7 ± 3,0	29,5 ± 4,6	6,0 ± 2,4	2,4 ± 1,5	40,5 ± 4,9	2,4 ± 1,5	1,6 ± 1,2	100	62,1 ± 3,8	12,0 ± 2,6	15,4 ± 2,9	10,5 ± 2,4	100	617	
nov 2007	6,8 ± 2,6	8,2 ± 2,8	28,0 ± 4,6	7,6 ± 2,7	2,7 ± 1,7	42,4 ± 5,1	2,2 ± 1,5	2,2 ± 1,5	100	61,1 ± 3,9	13,0 ± 2,7	16,1 ± 2,9	9,8 ± 2,4	100	602	
maj 2008	5,3 ± 2,2	11,6 ± 3,2	25,0 ± 4,3	5,6 ± 2,3	2,5 ± 1,6	43,2 ± 4,9	3,3 ± 1,8	3,5 ± 1,8	100	60,1 ± 3,7	14,6 ± 2,7	16,1 ± 2,8	9,3 ± 2,2	100	659	
nov 2008	5,2 ± 2,3	8,4 ± 2,8	30,4 ± 4,7	3,0 ± 1,7	2,2 ± 1,5	43,9 ± 5,1	3,5 ± 1,9	3,5 ± 1,9	100	59,0 ± 3,9	13,6 ± 2,7	17,7 ± 3,0	9,7 ± 2,3	100	626	
maj 2009	5,8 ± 2,3	8,0 ± 2,6	36,1 ± 4,6	2,4 ± 1,5	2,4 ± 1,5	38,6 ± 4,7	3,1 ± 1,7	3,6 ± 1,8	100	63,1 ± 3,7	11,4 ± 2,4	16,4 ± 2,8	9,1 ± 2,2	100	658	
<b>70 - 74 år</b>																
maj 2006	10,2 ± 3,9	6,4 ± 3,1	30,1 ± 5,9	5,9 ± 3,0	1,7 ± 1,7	40,3 ± 6,3	2,1 ± 1,8	3,4 ± 2,3	100	50,8 ± 4,5	16,8 ± 3,4	19,8 ± 3,6	12,7 ± 3,0	100	465	
nov 2006	12,0 ± 4,0	6,0 ± 2,9	26,4 ± 5,5	6,0 ± 2,9	2,4 ± 1,9	37,6 ± 6,0	5,2 ± 2,8	4,4 ± 2,5	100	56,1 ± 4,6	11,2 ± 2,9	19,3 ± 3,7	13,5 ± 3,2	100	446	
maj 2007	7,2 ± 3,1	6,0 ± 2,9	27,6 ± 5,4	5,3 ± 2,7	3,0 ± 2,1	46,4 ± 6,0	1,9 ± 1,6	2,6 ± 1,9	100	58,2 ± 4,5	14,1 ± 3,2	17,6 ± 3,5	10,1 ± 2,8	100	455	
nov 2007	8,4 ± 3,4	6,9 ± 3,1	24,5 ± 5,2	3,8 ± 2,3	2,3 ± 1,8	49,4 ± 6,1	1,2 ± 1,3	3,5 ± 2,2	100	56,9 ± 4,5	13,7 ± 3,2	19,4 ± 3,6	10,0 ± 2,8	100	459	
maj 2008	7,5 ± 3,2	6,7 ± 3,0	23,6 ± 5,1	5,2 ± 2,7	2,6 ± 1,9	47,9 ± 6,0	2,3 ± 1,8	4,1 ± 2,4	100	54,2 ± 4,4	13,4 ± 3,0	20,9 ± 3,6	11,6 ± 2,8	100	493	
nov 2008	7,7 ± 3,1	3,8 ± 2,2	30,7 ± 5,3	4,5 ± 2,4	1,7 ± 1,5	43,9 ± 5,7	3,5 ± 2,1	4,2 ± 2,3	100	58,5 ± 4,4	14,1 ± 3,1	16,3 ± 3,3	11,2 ± 2,8	100	491	
maj 2009	3,9 ± 2,3	5,7 ± 2,7	37,6 ± 5,7	3,2 ± 2,1	1,8 ± 1,6	41,6 ± 5,8	4,3 ± 2,4	1,8 ± 1,6	100	55,0 ± 4,3	13,8 ± 3,0	19,5 ± 3,5	11,6 ± 2,8	100	507	
<b>75 år och äldre</b>																
maj 2006	9,1 ± 2,5	6,3 ± 2,1	26,9 ± 3,9	4,9 ± 1,9	1,6 ± 1,1	47,8 ± 4,4	1,8 ± 1,2	1,6 ± 1,1	100	44,0 ± 2,9	11,9 ± 1,9	19,8 ± 2,3	24,3 ± 2,5	100	1 151	
nov 2006	9,4 ± 2,5	7,7 ± 2,2	28,1 ± 3,8	6,1 ± 2,0	1,3 ± 1,0	44,8 ± 4,2	1,5 ± 1,0	1,3 ± 1,0	100	49,1 ± 2,9	11,6 ± 1,9	16,2 ± 2,2	23,1 ± 2,5	100	1 111	
maj 2007	8,7 ± 2,3	5,7 ± 1,9	25,6 ± 3,6	5,7 ± 1,9	1,4 ± 1,0	50,0 ± 4,1	1,6 ± 1,0	1,4 ± 1,0	100	49,7 ± 2,9	13,1 ± 2,0	14,8 ± 2,1	22,5 ± 2,4	100	1 140	
nov 2007	9,3 ± 2,5	7,8 ± 2,3	22,5 ± 3,6	4,7 ± 1,8	0,8 ± 0,7	49,9 ± 4,3	2,5 ± 1,3	2,7 ± 1,4	100	47,4 ± 2,9	14,2 ± 2,1	16,4 ± 2,2	22,0 ± 2,4	100	1 115	
maj 2008	10,3 ± 2,5	7,8 ± 2,2	21,4 ± 3,4	5,7 ± 1,9	1,4 ± 1,0	49,2 ± 4,1	1,8 ± 1,1	2,5 ± 1,3	100	46,9 ± 2,8	13,4 ± 1,9	17,0 ± 2,1	22,7 ± 2,4	100	1 205	
nov 2008	10,5 ± 2,6	8,5 ± 2,3	23,4 ± 3,6	5,2 ± 1,9	1,1 ± 0,9	45,4 ± 4,2	3,7 ± 1,6	2,4 ± 1,3	100	47,2 ± 2,9	12,8 ± 1,9	17,9 ± 2,2	22,1 ± 2,4	100	1 153	
maj 2009	8,7 ± 2,5	7,3 ± 2,3	29,5 ± 4,0	6,3 ± 2,1	1,4 ± 1,0	41,7 ± 4,3	2,2 ± 1,3	3,0 ± 1,5	100	45,4 ± 2,9	9,5 ± 1,7	21,6 ± 2,4	23,5 ± 2,5	100	1 119	

**Tabell 4 Partisympatier efter ålder vid intervjuårets slut**  
(forts)

	Med partisypati %									Hela nettourvalet %					S:a	Antal i urvalet
	c	fp	m	kd	mp	s	v	övr	S:a	Med parti-sympati	Ingen sympati Vet ej	Vägrat	Ej an-träffad			
<b>Hela väljarkåren</b>																
maj 2006	6,0 ± 0,7	8,9 ± 0,8	27,8 ± 1,2	4,0 ± 0,5	4,9 ± 0,6	40,4 ± 1,4	6,0 ± 0,7	2,1 ± 0,4	100	53,3 ± 1,0	18,4 ± 0,8	16,0 ± 0,7	12,3 ± 0,7	100	9 331	
nov 2006	7,4 ± 0,7	7,3 ± 0,7	27,2 ± 1,2	5,0 ± 0,6	5,9 ± 0,6	38,6 ± 1,3	5,7 ± 0,6	2,8 ± 0,4	100	60,6 ± 1,0	13,0 ± 0,7	13,9 ± 0,7	12,5 ± 0,7	100	9 294	
maj 2007	6,0 ± 0,6	6,5 ± 0,7	25,8 ± 1,2	3,9 ± 0,5	6,1 ± 0,6	44,0 ± 1,3	5,3 ± 0,6	2,4 ± 0,4	100	58,1 ± 1,0	14,1 ± 0,7	13,4 ± 0,7	14,5 ± 0,7	100	9 426	
nov 2007	5,6 ± 0,6	6,9 ± 0,7	25,3 ± 1,2	3,4 ± 0,5	5,7 ± 0,6	45,2 ± 1,3	5,7 ± 0,6	2,3 ± 0,4	100	57,0 ± 1,0	15,3 ± 0,7	13,1 ± 0,7	14,6 ± 0,7	100	9 383	
maj 2008	5,6 ± 0,6	7,0 ± 0,7	24,1 ± 1,2	3,5 ± 0,5	6,4 ± 0,7	45,3 ± 1,4	5,4 ± 0,6	2,7 ± 0,4	100	54,8 ± 1,0	15,5 ± 0,7	14,7 ± 0,7	15,1 ± 0,7	100	9 501	
nov 2008	5,4 ± 0,6	6,2 ± 0,7	27,2 ± 1,2	3,4 ± 0,5	6,1 ± 0,7	42,5 ± 1,4	5,9 ± 0,7	3,2 ± 0,5	100	54,4 ± 1,0	15,8 ± 0,7	14,3 ± 0,7	15,5 ± 0,7	100	9 290	
maj 2009	4,9 ± 0,6	6,0 ± 0,7	31,2 ± 1,3	3,4 ± 0,5	6,4 ± 0,7	37,8 ± 1,3	5,7 ± 0,6	4,5 ± 0,6	100	54,7 ± 1,0	14,6 ± 0,7	15,6 ± 0,7	15,1 ± 0,7	100	9 211	

**Tabell 5 Partisympatier efter kön och ålder vid intervjuårets slut**

Redovisade skattningar är procenttal  $\pm$  dubbla standardavvikelsen. Det intervall som bildas utgör ett 95-procentigt konfidensintervall, dvs ett intervall som med 95% sannolikhet innehåller det riktiga populationsvärdet om inga systematiska fel förekommer

Partisympatifördelningar är *ej* direkt jämförbara med valresultat bl.a. eftersom frågorna *ej* gäller "partival" utan "bästa parti"

	Med partisympati %									Hela nettourvalet %					S:a	Antal i urvalet
	c	fp	m	kd	mp	s	v	övr	S:a	Med parti-sympati	Ingen sympati Vet ej	Vägrat	Ej an-träffad			
<b>Män 18 - 34 år</b>																
maj 2006	3,8 $\pm$ 1,5	11,0 $\pm$ 2,4	33,3 $\pm$ 3,7	2,7 $\pm$ 1,3	5,2 $\pm$ 1,7	34,6 $\pm$ 3,7	5,8 $\pm$ 1,8	3,8 $\pm$ 1,5	100	54,8 $\pm$ 2,9	22,9 $\pm$ 2,4	10,7 $\pm$ 1,8	11,7 $\pm$ 1,8	100	1 167	
nov 2006	4,3 $\pm$ 1,5	7,2 $\pm$ 1,9	30,3 $\pm$ 3,3	3,1 $\pm$ 1,3	8,3 $\pm$ 2,0	34,9 $\pm$ 3,4	6,7 $\pm$ 1,8	5,3 $\pm$ 1,6	100	62,5 $\pm$ 2,8	14,8 $\pm$ 2,0	8,2 $\pm$ 1,6	14,5 $\pm$ 2,0	100	1 180	
maj 2007	3,8 $\pm$ 1,4	7,3 $\pm$ 1,9	27,1 $\pm$ 3,3	2,1 $\pm$ 1,1	7,4 $\pm$ 1,9	39,3 $\pm$ 3,6	6,3 $\pm$ 1,8	6,7 $\pm$ 1,8	100	58,0 $\pm$ 2,8	15,8 $\pm$ 2,0	8,2 $\pm$ 1,5	18,1 $\pm$ 2,2	100	1 230	
nov 2007	4,3 $\pm$ 1,5	6,5 $\pm$ 1,9	28,4 $\pm$ 3,4	1,6 $\pm$ 1,0	8,4 $\pm$ 2,1	39,6 $\pm$ 3,7	6,5 $\pm$ 1,9	4,9 $\pm$ 1,6	100	54,8 $\pm$ 2,8	19,0 $\pm$ 2,2	7,7 $\pm$ 1,5	18,5 $\pm$ 2,2	100	1 242	
maj 2008	4,7 $\pm$ 1,6	5,9 $\pm$ 1,8	27,7 $\pm$ 3,4	1,5 $\pm$ 0,9	7,2 $\pm$ 2,0	42,0 $\pm$ 3,8	5,3 $\pm$ 1,7	5,9 $\pm$ 1,8	100	52,4 $\pm$ 2,8	19,0 $\pm$ 2,2	10,4 $\pm$ 1,7	18,1 $\pm$ 2,1	100	1 268	
nov 2008	3,5 $\pm$ 1,5	5,1 $\pm$ 1,8	31,4 $\pm$ 3,7	2,3 $\pm$ 1,2	6,8 $\pm$ 2,0	37,5 $\pm$ 3,9	6,5 $\pm$ 2,0	6,9 $\pm$ 2,0	100	49,4 $\pm$ 2,8	21,8 $\pm$ 2,3	8,9 $\pm$ 1,6	19,9 $\pm$ 2,2	100	1 225	
maj 2009	2,5 $\pm$ 1,2	5,5 $\pm$ 1,8	29,4 $\pm$ 3,5	2,2 $\pm$ 1,1	7,8 $\pm$ 2,1	31,9 $\pm$ 3,6	6,1 $\pm$ 1,9	14,6 $\pm$ 2,7	100	52,9 $\pm$ 2,8	18,4 $\pm$ 2,2	9,6 $\pm$ 1,7	19,1 $\pm$ 2,2	100	1 213	
<b>Män 35 år och äldre</b>																
maj 2006	6,0 $\pm$ 1,1	7,8 $\pm$ 1,2	31,8 $\pm$ 2,1	3,3 $\pm$ 0,8	2,9 $\pm$ 0,7	41,3 $\pm$ 2,2	4,5 $\pm$ 0,9	2,5 $\pm$ 0,7	100	56,9 $\pm$ 1,7	15,5 $\pm$ 1,2	15,9 $\pm$ 1,2	11,8 $\pm$ 1,1	100	3 438	
nov 2006	7,4 $\pm$ 1,1	6,4 $\pm$ 1,1	31,7 $\pm$ 2,0	4,2 $\pm$ 0,9	3,6 $\pm$ 0,8	39,1 $\pm$ 2,1	4,5 $\pm$ 0,9	3,1 $\pm$ 0,7	100	62,4 $\pm$ 1,6	11,5 $\pm$ 1,1	14,1 $\pm$ 1,2	12,0 $\pm$ 1,1	100	3 354	
maj 2007	6,1 $\pm$ 1,1	5,3 $\pm$ 1,0	30,3 $\pm$ 2,0	3,0 $\pm$ 0,8	4,5 $\pm$ 0,9	44,6 $\pm$ 2,2	4,3 $\pm$ 0,9	2,1 $\pm$ 0,6	100	59,5 $\pm$ 1,7	12,5 $\pm$ 1,1	14,4 $\pm$ 1,2	13,6 $\pm$ 1,2	100	3 366	
nov 2007	5,9 $\pm$ 1,0	6,1 $\pm$ 1,1	28,2 $\pm$ 2,0	2,8 $\pm$ 0,7	3,3 $\pm$ 0,8	46,2 $\pm$ 2,2	5,2 $\pm$ 1,0	2,4 $\pm$ 0,7	100	59,7 $\pm$ 1,7	12,8 $\pm$ 1,1	14,8 $\pm$ 1,2	12,8 $\pm$ 1,1	100	3 285	
maj 2008	5,7 $\pm$ 1,0	6,6 $\pm$ 1,1	26,3 $\pm$ 2,0	3,2 $\pm$ 0,8	3,7 $\pm$ 0,8	46,1 $\pm$ 2,2	5,3 $\pm$ 1,0	3,0 $\pm$ 0,8	100	57,3 $\pm$ 1,7	12,8 $\pm$ 1,1	15,4 $\pm$ 1,2	14,5 $\pm$ 1,2	100	3 369	
nov 2008	6,1 $\pm$ 1,1	6,0 $\pm$ 1,1	30,8 $\pm$ 2,1	2,7 $\pm$ 0,7	3,6 $\pm$ 0,8	42,3 $\pm$ 2,2	5,2 $\pm$ 1,0	3,4 $\pm$ 0,8	100	57,9 $\pm$ 1,7	12,8 $\pm$ 1,1	15,6 $\pm$ 1,2	13,7 $\pm$ 1,2	100	3 298	
maj 2009	5,2 $\pm$ 1,0	5,8 $\pm$ 1,0	36,5 $\pm$ 2,2	2,7 $\pm$ 0,7	3,6 $\pm$ 0,8	37,3 $\pm$ 2,2	4,5 $\pm$ 0,9	4,4 $\pm$ 0,9	100	58,5 $\pm$ 1,7	12,2 $\pm$ 1,1	16,1 $\pm$ 1,3	13,2 $\pm$ 1,2	100	3 299	
<b>Kvinnor 18 - 34 år</b>																
maj 2006	4,6 $\pm$ 1,7	12,3 $\pm$ 2,7	21,4 $\pm$ 3,4	3,7 $\pm$ 1,6	11,6 $\pm$ 2,6	35,7 $\pm$ 3,9	9,5 $\pm$ 2,4	1,2 $\pm$ 0,9	100	49,4 $\pm$ 2,9	23,2 $\pm$ 2,4	12,3 $\pm$ 1,9	15,1 $\pm$ 2,1	100	1 153	
nov 2006	7,0 $\pm$ 1,9	9,7 $\pm$ 2,2	22,4 $\pm$ 3,1	4,5 $\pm$ 1,5	13,4 $\pm$ 2,5	32,0 $\pm$ 3,4	8,1 $\pm$ 2,0	2,9 $\pm$ 1,2	100	61,5 $\pm$ 2,8	15,2 $\pm$ 2,1	9,0 $\pm$ 1,6	14,4 $\pm$ 2,0	100	1 162	
maj 2007	5,3 $\pm$ 1,7	6,9 $\pm$ 1,9	19,1 $\pm$ 3,0	3,2 $\pm$ 1,3	13,5 $\pm$ 2,6	39,6 $\pm$ 3,7	9,9 $\pm$ 2,3	2,6 $\pm$ 1,2	100	56,3 $\pm$ 2,8	18,8 $\pm$ 2,2	8,8 $\pm$ 1,6	16,2 $\pm$ 2,1	100	1 184	
nov 2007	4,8 $\pm$ 1,7	6,9 $\pm$ 2,0	21,9 $\pm$ 3,3	2,7 $\pm$ 1,3	11,8 $\pm$ 2,5	40,8 $\pm$ 3,9	8,1 $\pm$ 2,1	2,9 $\pm$ 1,3	100	53,5 $\pm$ 2,9	20,8 $\pm$ 2,3	7,5 $\pm$ 1,5	18,1 $\pm$ 2,2	100	1 158	
maj 2008	4,0 $\pm$ 1,6	8,6 $\pm$ 2,3	17,7 $\pm$ 3,1	2,1 $\pm$ 1,2	15,7 $\pm$ 3,0	41,1 $\pm$ 4,0	8,7 $\pm$ 2,3	2,1 $\pm$ 1,2	100	51,0 $\pm$ 2,9	21,2 $\pm$ 2,4	10,1 $\pm$ 1,8	17,7 $\pm$ 2,2	100	1 121	
nov 2008	4,1 $\pm$ 1,6	6,2 $\pm$ 2,0	19,2 $\pm$ 3,2	3,4 $\pm$ 1,5	16,1 $\pm$ 3,0	39,0 $\pm$ 4,0	9,0 $\pm$ 2,4	3,2 $\pm$ 1,4	100	49,6 $\pm$ 2,9	20,2 $\pm$ 2,3	9,7 $\pm$ 1,7	20,5 $\pm$ 2,3	100	1 143	
maj 2009	4,5 $\pm$ 1,7	5,4 $\pm$ 1,9	20,1 $\pm$ 3,3	3,3 $\pm$ 1,5	16,3 $\pm$ 3,1	38,2 $\pm$ 4,1	8,9 $\pm$ 2,4	3,3 $\pm$ 1,5	100	48,0 $\pm$ 2,9	20,4 $\pm$ 2,3	12,3 $\pm$ 1,9	19,4 $\pm$ 2,3	100	1 151	
<b>Kvinnor 35 år och äldre</b>																
maj 2006	7,2 $\pm$ 1,2	8,2 $\pm$ 1,3	23,5 $\pm$ 2,0	5,3 $\pm$ 1,0	4,9 $\pm$ 1,0	43,1 $\pm$ 2,3	6,6 $\pm$ 1,1	1,3 $\pm$ 0,5	100	50,7 $\pm$ 1,6	18,3 $\pm$ 1,3	18,9 $\pm$ 1,3	12,1 $\pm$ 1,1	100	3 573	
nov 2006	8,7 $\pm$ 1,2	7,4 $\pm$ 1,1	23,3 $\pm$ 1,8	6,8 $\pm$ 1,1	4,9 $\pm$ 0,9	41,6 $\pm$ 2,1	5,8 $\pm$ 1,0	1,6 $\pm$ 0,5	100	58,0 $\pm$ 1,6	13,2 $\pm$ 1,1	17,1 $\pm$ 1,2	11,7 $\pm$ 1,1	100	3 598	
maj 2007	7,0 $\pm$ 1,1	7,3 $\pm$ 1,1	23,2 $\pm$ 1,8	5,5 $\pm$ 1,0	4,9 $\pm$ 0,9	46,5 $\pm$ 2,1	4,5 $\pm$ 0,9	1,2 $\pm$ 0,5	100	57,4 $\pm$ 1,6	13,4 $\pm$ 1,1	15,7 $\pm$ 1,2	13,5 $\pm$ 1,1	100	3 646	
nov 2007	6,0 $\pm$ 1,0	7,6 $\pm$ 1,1	22,5 $\pm$ 1,8	4,7 $\pm$ 0,9	5,1 $\pm$ 1,0	47,5 $\pm$ 2,1	5,2 $\pm$ 1,0	1,3 $\pm$ 0,5	100	56,4 $\pm$ 1,6	14,7 $\pm$ 1,1	15,2 $\pm$ 1,2	13,7 $\pm$ 1,1	100	3 698	
maj 2008	6,3 $\pm$ 1,1	7,3 $\pm$ 1,1	22,7 $\pm$ 1,8	4,9 $\pm$ 0,9	6,0 $\pm$ 1,0	46,8 $\pm$ 2,2	4,6 $\pm$ 0,9	1,5 $\pm$ 0,5	100	54,5 $\pm$ 1,6	14,9 $\pm$ 1,1	16,8 $\pm$ 1,2	13,8 $\pm$ 1,1	100	3 743	
nov 2008	5,8 $\pm$ 1,0	6,8 $\pm$ 1,1	24,7 $\pm$ 1,9	4,5 $\pm$ 0,9	5,5 $\pm$ 1,0	45,3 $\pm$ 2,2	5,6 $\pm$ 1,0	1,8 $\pm$ 0,6	100	54,4 $\pm$ 1,6	15,2 $\pm$ 1,2	16,3 $\pm$ 1,2	14,1 $\pm$ 1,1	100	3 624	
maj 2009	5,3 $\pm$ 1,0	6,7 $\pm$ 1,1	29,6 $\pm$ 2,1	4,7 $\pm$ 0,9	6,0 $\pm$ 1,1	40,1 $\pm$ 2,2	6,0 $\pm$ 1,1	1,7 $\pm$ 0,6	100	53,9 $\pm$ 1,6	13,6 $\pm$ 1,1	18,4 $\pm$ 1,3	14,2 $\pm$ 1,2	100	3 548	

**Tabell 5 Partisympatier efter kön och ålder vid intervjuårets slut**  
(forts)

	Med partisypati %									Hela nettourvalet %					
	c	fp	m	kd	mp	s	v	övr	S:a	Med parti-sympati	Ingen sympati Vet ej	Vägrat	Ej an-träffad	S:a	Antal i urvalet
<b>Summa män</b>															
maj 2006	5,5 ± 0,9	8,6 ± 1,1	32,2 ± 1,8	3,1 ± 0,7	3,4 ± 0,7	39,6 ± 1,9	4,8 ± 0,8	2,8 ± 0,6	100	56,3 ± 1,4	17,3 ± 1,1	14,6 ± 1,0	11,8 ± 0,9	100	4 605
nov 2006	6,6 ± 0,9	6,6 ± 0,9	31,3 ± 1,7	3,9 ± 0,7	4,8 ± 0,8	38,0 ± 1,8	5,1 ± 0,8	3,7 ± 0,7	100	62,4 ± 1,4	12,3 ± 1,0	12,6 ± 1,0	12,7 ± 1,0	100	4 534
maj 2007	5,5 ± 0,9	5,8 ± 0,9	29,5 ± 1,7	2,8 ± 0,6	5,2 ± 0,8	43,2 ± 1,9	4,8 ± 0,8	3,3 ± 0,7	100	59,1 ± 1,4	13,4 ± 1,0	12,8 ± 1,0	14,8 ± 1,0	100	4 596
nov 2007	5,5 ± 0,9	6,2 ± 0,9	28,2 ± 1,7	2,5 ± 0,6	4,6 ± 0,8	44,5 ± 1,9	5,5 ± 0,9	3,0 ± 0,7	100	58,3 ± 1,4	14,5 ± 1,0	12,9 ± 1,0	14,4 ± 1,0	100	4 527
maj 2008	5,4 ± 0,9	6,4 ± 0,9	26,7 ± 1,7	2,8 ± 0,6	4,6 ± 0,8	45,1 ± 1,9	5,3 ± 0,9	3,7 ± 0,7	100	56,0 ± 1,4	14,5 ± 1,0	14,0 ± 1,0	15,5 ± 1,0	100	4 637
nov 2008	5,5 ± 0,9	5,8 ± 0,9	30,9 ± 1,8	2,6 ± 0,6	4,4 ± 0,8	41,2 ± 1,9	5,5 ± 0,9	4,2 ± 0,8	100	55,6 ± 1,5	15,2 ± 1,1	13,8 ± 1,0	15,4 ± 1,1	100	4 523
maj 2009	4,6 ± 0,8	5,7 ± 0,9	34,8 ± 1,8	2,6 ± 0,6	4,7 ± 0,8	36,0 ± 1,9	4,9 ± 0,8	6,9 ± 1,0	100	57,0 ± 1,4	13,9 ± 1,0	14,3 ± 1,0	14,8 ± 1,0	100	4 512
<b>Summa kvinnor</b>															
maj 2006	6,6 ± 1,0	9,2 ± 1,2	23,0 ± 1,7	4,9 ± 0,9	6,5 ± 1,0	41,3 ± 2,0	7,3 ± 1,0	1,3 ± 0,5	100	50,4 ± 1,4	19,5 ± 1,1	17,3 ± 1,1	12,8 ± 1,0	100	4 726
nov 2006	8,3 ± 1,0	8,0 ± 1,0	23,0 ± 1,6	6,2 ± 0,9	7,1 ± 1,0	39,2 ± 1,8	6,4 ± 0,9	1,9 ± 0,5	100	58,8 ± 1,4	13,7 ± 1,0	15,1 ± 1,0	12,4 ± 0,9	100	4 760
maj 2007	6,6 ± 0,9	7,2 ± 1,0	22,2 ± 1,6	4,9 ± 0,8	7,0 ± 1,0	44,8 ± 1,9	5,8 ± 0,9	1,5 ± 0,5	100	57,1 ± 1,4	14,7 ± 1,0	14,0 ± 1,0	14,1 ± 1,0	100	4 830
nov 2007	5,8 ± 0,9	7,5 ± 1,0	22,4 ± 1,6	4,3 ± 0,8	6,7 ± 0,9	46,0 ± 1,9	5,8 ± 0,9	1,7 ± 0,5	100	55,7 ± 1,4	16,1 ± 1,0	13,4 ± 1,0	14,8 ± 1,0	100	4 856
maj 2008	5,8 ± 0,9	7,6 ± 1,0	21,6 ± 1,6	4,3 ± 0,8	8,1 ± 1,1	45,5 ± 1,9	5,5 ± 0,9	1,7 ± 0,5	100	53,7 ± 1,4	16,4 ± 1,0	15,2 ± 1,0	14,7 ± 1,0	100	4 864
nov 2008	5,4 ± 0,9	6,7 ± 1,0	23,5 ± 1,7	4,3 ± 0,8	7,8 ± 1,1	43,9 ± 1,9	6,3 ± 1,0	2,1 ± 0,6	100	53,3 ± 1,4	16,4 ± 1,1	14,7 ± 1,0	15,6 ± 1,0	100	4 767
maj 2009	5,2 ± 0,9	6,4 ± 1,0	27,5 ± 1,8	4,3 ± 0,8	8,3 ± 1,1	39,7 ± 1,9	6,7 ± 1,0	2,0 ± 0,6	100	52,4 ± 1,4	15,3 ± 1,0	16,9 ± 1,1	15,4 ± 1,0	100	4 699
<b>Hela väljarkåren</b>															
maj 2006	6,0 ± 0,7	8,9 ± 0,8	27,8 ± 1,2	4,0 ± 0,5	4,9 ± 0,6	40,4 ± 1,4	6,0 ± 0,7	2,1 ± 0,4	100	53,3 ± 1,0	18,4 ± 0,8	16,0 ± 0,7	12,3 ± 0,7	100	9 331
nov 2006	7,4 ± 0,7	7,3 ± 0,7	27,2 ± 1,2	5,0 ± 0,6	5,9 ± 0,6	38,6 ± 1,3	5,7 ± 0,6	2,8 ± 0,4	100	60,6 ± 1,0	13,0 ± 0,7	13,9 ± 0,7	12,5 ± 0,7	100	9 294
maj 2007	6,0 ± 0,6	6,5 ± 0,7	25,8 ± 1,2	3,9 ± 0,5	6,1 ± 0,6	44,0 ± 1,3	5,3 ± 0,6	2,4 ± 0,4	100	58,1 ± 1,0	14,1 ± 0,7	13,4 ± 0,7	14,5 ± 0,7	100	9 426
nov 2007	5,6 ± 0,6	6,9 ± 0,7	25,3 ± 1,2	3,4 ± 0,5	5,7 ± 0,6	45,2 ± 1,3	5,7 ± 0,6	2,3 ± 0,4	100	57,0 ± 1,0	15,3 ± 0,7	13,1 ± 0,7	14,6 ± 0,7	100	9 383
maj 2008	5,6 ± 0,6	7,0 ± 0,7	24,1 ± 1,2	3,5 ± 0,5	6,4 ± 0,7	45,3 ± 1,4	5,4 ± 0,6	2,7 ± 0,4	100	54,8 ± 1,0	15,5 ± 0,7	14,7 ± 0,7	15,1 ± 0,7	100	9 501
nov 2008	5,4 ± 0,6	6,2 ± 0,7	27,2 ± 1,2	3,4 ± 0,5	6,1 ± 0,7	42,5 ± 1,4	5,9 ± 0,7	3,2 ± 0,5	100	54,4 ± 1,0	15,8 ± 0,7	14,3 ± 0,7	15,5 ± 0,7	100	9 290
maj 2009	4,9 ± 0,6	6,0 ± 0,7	31,2 ± 1,3	3,4 ± 0,5	6,4 ± 0,7	37,8 ± 1,3	5,7 ± 0,6	4,5 ± 0,6	100	54,7 ± 1,0	14,6 ± 0,7	15,6 ± 0,7	15,1 ± 0,7	100	9 211

**Tabell 6 Partisympatier efter civilstånd och ålder vid intervjuårets slut**

Redovisade skattningar är procenttal  $\pm$  dubbla standardavvikelsen. Det intervall som bildas utgör ett 95-procentigt konfidensintervall, dvs ett intervall som med 95% sannolikhet innehåller det riktiga populationsvärdet om inga systematiska fel förekommer

Partisympatifördelningar är *ej* direkt jämförbara med valresultat bl.a. eftersom frågorna *ej* gäller "partival" utan "bästa parti"

	Med partisympati %									Hela nettourvalet %					
	c	fp	m	kd	mp	s	v	övr	S:a	Med parti-sympati	Ingen sympati Vet ej	Vägrat	Ej an-träffad	S:a	Antal i urvalet
<b>Ogifta, förut gifta 18 - 34 år</b>															
maj 2006	4,3 $\pm$ 1,3	11,6 $\pm$ 2,0	28,6 $\pm$ 2,8	2,0 $\pm$ 0,9	8,7 $\pm$ 1,7	33,8 $\pm$ 2,9	8,1 $\pm$ 1,7	3,0 $\pm$ 1,0	100	50,5 $\pm$ 2,2	24,0 $\pm$ 1,9	11,5 $\pm$ 1,4	14,0 $\pm$ 1,5	100	2 009
nov 2006	5,9 $\pm$ 1,3	8,6 $\pm$ 1,6	26,4 $\pm$ 2,5	2,9 $\pm$ 0,9	11,4 $\pm$ 1,8	32,6 $\pm$ 2,6	7,7 $\pm$ 1,5	4,5 $\pm$ 1,2	100	60,8 $\pm$ 2,1	15,6 $\pm$ 1,6	8,6 $\pm$ 1,2	15,0 $\pm$ 1,6	100	2 004
maj 2007	4,7 $\pm$ 1,2	7,4 $\pm$ 1,5	23,2 $\pm$ 2,4	2,1 $\pm$ 0,8	10,4 $\pm$ 1,7	38,6 $\pm$ 2,8	8,4 $\pm$ 1,6	5,3 $\pm$ 1,3	100	56,0 $\pm$ 2,1	17,7 $\pm$ 1,6	8,3 $\pm$ 1,2	18,0 $\pm$ 1,6	100	2 122
nov 2007	5,1 $\pm$ 1,3	7,0 $\pm$ 1,5	25,7 $\pm$ 2,6	1,8 $\pm$ 0,8	10,4 $\pm$ 1,8	38,6 $\pm$ 2,9	7,4 $\pm$ 1,6	4,1 $\pm$ 1,2	100	52,6 $\pm$ 2,2	20,6 $\pm$ 1,8	8,0 $\pm$ 1,2	18,8 $\pm$ 1,7	100	2 059
maj 2008	4,5 $\pm$ 1,3	7,7 $\pm$ 1,6	23,2 $\pm$ 2,6	1,4 $\pm$ 0,7	10,9 $\pm$ 1,9	40,7 $\pm$ 3,0	7,4 $\pm$ 1,6	4,2 $\pm$ 1,2	100	50,3 $\pm$ 2,1	20,6 $\pm$ 1,7	10,4 $\pm$ 1,3	18,8 $\pm$ 1,7	100	2 091
nov 2008	3,8 $\pm$ 1,2	6,2 $\pm$ 1,5	25,5 $\pm$ 2,8	2,3 $\pm$ 0,9	11,1 $\pm$ 2,0	37,5 $\pm$ 3,1	8,2 $\pm$ 1,7	5,4 $\pm$ 1,4	100	47,9 $\pm$ 2,2	21,7 $\pm$ 1,8	9,0 $\pm$ 1,3	21,4 $\pm$ 1,8	100	2 011
maj 2009	3,5 $\pm$ 1,1	5,6 $\pm$ 1,4	24,3 $\pm$ 2,6	1,8 $\pm$ 0,8	11,6 $\pm$ 2,0	34,7 $\pm$ 2,9	8,0 $\pm$ 1,7	10,6 $\pm$ 1,9	100	49,4 $\pm$ 2,2	20,1 $\pm$ 1,7	10,5 $\pm$ 1,3	20,1 $\pm$ 1,7	100	2 079
<b>Ogifta, förut gifta 35 år och äldre</b>															
maj 2006	6,3 $\pm$ 1,2	7,5 $\pm$ 1,3	23,3 $\pm$ 2,1	2,7 $\pm$ 0,8	4,5 $\pm$ 1,0	46,3 $\pm$ 2,5	7,3 $\pm$ 1,3	2,1 $\pm$ 0,7	100	48,0 $\pm$ 1,7	16,8 $\pm$ 1,3	18,1 $\pm$ 1,3	17,1 $\pm$ 1,3	100	3 290
nov 2006	7,2 $\pm$ 1,2	6,6 $\pm$ 1,2	23,4 $\pm$ 2,0	3,7 $\pm$ 0,9	5,0 $\pm$ 1,0	44,7 $\pm$ 2,3	6,7 $\pm$ 1,2	2,7 $\pm$ 0,8	100	54,4 $\pm$ 1,7	13,3 $\pm$ 1,2	15,8 $\pm$ 1,3	16,6 $\pm$ 1,3	100	3 256
maj 2007	6,1 $\pm$ 1,1	5,5 $\pm$ 1,1	23,6 $\pm$ 2,0	2,5 $\pm$ 0,7	6,8 $\pm$ 1,2	48,2 $\pm$ 2,3	5,6 $\pm$ 1,1	1,8 $\pm$ 0,6	100	53,0 $\pm$ 1,7	14,0 $\pm$ 1,2	15,1 $\pm$ 1,2	17,9 $\pm$ 1,3	100	3 325
nov 2007	5,9 $\pm$ 1,1	5,3 $\pm$ 1,1	21,5 $\pm$ 1,9	2,8 $\pm$ 0,8	5,4 $\pm$ 1,1	50,0 $\pm$ 2,3	6,6 $\pm$ 1,2	2,4 $\pm$ 0,7	100	53,2 $\pm$ 1,7	14,4 $\pm$ 1,2	14,4 $\pm$ 1,2	18,0 $\pm$ 1,3	100	3 318
maj 2008	6,3 $\pm$ 1,2	5,8 $\pm$ 1,1	21,2 $\pm$ 1,9	2,5 $\pm$ 0,7	5,8 $\pm$ 1,1	49,6 $\pm$ 2,4	6,1 $\pm$ 1,1	2,8 $\pm$ 0,8	100	50,9 $\pm$ 1,7	14,8 $\pm$ 1,2	15,6 $\pm$ 1,2	18,6 $\pm$ 1,3	100	3 406
nov 2008	5,6 $\pm$ 1,1	5,3 $\pm$ 1,1	24,8 $\pm$ 2,1	2,5 $\pm$ 0,7	5,4 $\pm$ 1,1	46,9 $\pm$ 2,4	6,5 $\pm$ 1,2	3,1 $\pm$ 0,8	100	51,3 $\pm$ 1,7	14,8 $\pm$ 1,2	16,0 $\pm$ 1,3	18,0 $\pm$ 1,3	100	3 305
maj 2009	4,2 $\pm$ 1,0	5,4 $\pm$ 1,1	29,8 $\pm$ 2,2	2,5 $\pm$ 0,8	6,3 $\pm$ 1,2	42,0 $\pm$ 2,4	6,2 $\pm$ 1,2	3,7 $\pm$ 0,9	100	50,1 $\pm$ 1,7	13,4 $\pm$ 1,2	17,9 $\pm$ 1,3	18,6 $\pm$ 1,3	100	3 311
<b>Gifta 18 - 34 år</b>															
maj 2006	3,1 $\pm$ 2,5	11,4 $\pm$ 4,5	23,3 $\pm$ 6,0	9,3 $\pm$ 4,1	5,7 $\pm$ 3,3	42,0 $\pm$ 7,0	4,7 $\pm$ 3,0	0,5 $\pm$ 1,0	100	62,1 $\pm$ 5,4	17,0 $\pm$ 4,2	11,9 $\pm$ 3,6	9,0 $\pm$ 3,2	100	311
nov 2006	4,3 $\pm$ 2,6	7,3 $\pm$ 3,3	26,5 $\pm$ 5,7	8,6 $\pm$ 3,6	7,7 $\pm$ 3,4	38,0 $\pm$ 6,2	5,6 $\pm$ 2,9	2,1 $\pm$ 1,9	100	69,2 $\pm$ 4,9	11,2 $\pm$ 3,4	8,3 $\pm$ 2,9	11,2 $\pm$ 3,4	100	338
maj 2007	3,1 $\pm$ 2,5	5,2 $\pm$ 3,2	23,6 $\pm$ 6,0	5,8 $\pm$ 3,3	10,5 $\pm$ 4,3	45,0 $\pm$ 7,1	5,8 $\pm$ 3,3	1,1 $\pm$ 1,4	100	65,4 $\pm$ 5,5	13,7 $\pm$ 3,9	9,6 $\pm$ 3,4	11,3 $\pm$ 3,6	100	292
nov 2007	1,8 $\pm$ 1,8	5,1 $\pm$ 2,9	23,4 $\pm$ 5,6	4,1 $\pm$ 2,6	8,3 $\pm$ 3,7	47,7 $\pm$ 6,6	6,4 $\pm$ 3,3	3,2 $\pm$ 2,3	100	63,9 $\pm$ 5,1	15,5 $\pm$ 3,9	5,3 $\pm$ 2,4	15,3 $\pm$ 3,8	100	341
maj 2008	3,8 $\pm$ 2,8	3,8 $\pm$ 2,8	22,2 $\pm$ 6,0	3,8 $\pm$ 2,8	12,4 $\pm$ 4,8	46,5 $\pm$ 7,2	3,8 $\pm$ 2,8	3,8 $\pm$ 2,8	100	62,1 $\pm$ 5,5	16,4 $\pm$ 4,2	9,4 $\pm$ 3,3	12,1 $\pm$ 3,7	100	298
nov 2008	3,4 $\pm$ 2,5	2,9 $\pm$ 2,3	25,5 $\pm$ 5,9	5,3 $\pm$ 3,0	12,0 $\pm$ 4,4	41,8 $\pm$ 6,7	5,3 $\pm$ 3,0	3,9 $\pm$ 2,6	100	58,3 $\pm$ 5,1	17,4 $\pm$ 3,9	11,2 $\pm$ 3,3	13,2 $\pm$ 3,5	100	357
maj 2009	3,0 $\pm$ 2,6	4,8 $\pm$ 3,2	29,9 $\pm$ 7,0	8,4 $\pm$ 4,2	12,6 $\pm$ 5,0	35,9 $\pm$ 7,3	3,6 $\pm$ 2,8	1,8 $\pm$ 2,0	100	58,6 $\pm$ 5,7	14,4 $\pm$ 4,1	13,7 $\pm$ 4,0	13,3 $\pm$ 4,0	100	285
<b>Gifta 35 år och äldre</b>															
maj 2006	6,8 $\pm$ 1,1	8,3 $\pm$ 1,2	31,1 $\pm$ 1,9	5,4 $\pm$ 0,9	3,3 $\pm$ 0,8	39,1 $\pm$ 2,1	4,2 $\pm$ 0,8	1,8 $\pm$ 0,6	100	58,8 $\pm$ 1,6	17,0 $\pm$ 1,2	16,9 $\pm$ 1,2	7,4 $\pm$ 0,8	100	3 721
nov 2006	8,6 $\pm$ 1,1	7,2 $\pm$ 1,0	30,5 $\pm$ 1,8	6,8 $\pm$ 1,0	3,7 $\pm$ 0,8	37,2 $\pm$ 1,9	4,0 $\pm$ 0,8	2,1 $\pm$ 0,6	100	65,2 $\pm$ 1,5	11,6 $\pm$ 1,0	15,6 $\pm$ 1,2	7,7 $\pm$ 0,9	100	3 696
maj 2007	6,9 $\pm$ 1,0	6,9 $\pm$ 1,0	29,1 $\pm$ 1,8	5,6 $\pm$ 0,9	3,0 $\pm$ 0,7	43,6 $\pm$ 2,0	3,5 $\pm$ 0,7	1,5 $\pm$ 0,5	100	63,3 $\pm$ 1,6	12,0 $\pm$ 1,1	15,1 $\pm$ 1,2	9,6 $\pm$ 1,0	100	3 687
nov 2007	6,0 $\pm$ 1,0	8,1 $\pm$ 1,1	28,2 $\pm$ 1,9	4,5 $\pm$ 0,9	3,3 $\pm$ 0,7	44,5 $\pm$ 2,0	4,1 $\pm$ 0,8	1,4 $\pm$ 0,5	100	62,2 $\pm$ 1,6	13,2 $\pm$ 1,1	15,5 $\pm$ 1,2	9,1 $\pm$ 0,9	100	3 665
maj 2008	5,7 $\pm$ 1,0	7,9 $\pm$ 1,1	27,0 $\pm$ 1,8	5,3 $\pm$ 0,9	4,1 $\pm$ 0,8	44,0 $\pm$ 2,1	4,1 $\pm$ 0,8	1,8 $\pm$ 0,6	100	60,3 $\pm$ 1,6	13,1 $\pm$ 1,1	16,6 $\pm$ 1,2	10,0 $\pm$ 1,0	100	3 706
nov 2008	6,2 $\pm$ 1,0	7,3 $\pm$ 1,1	30,0 $\pm$ 1,9	4,5 $\pm$ 0,9	3,9 $\pm$ 0,8	41,4 $\pm$ 2,1	4,5 $\pm$ 0,9	2,2 $\pm$ 0,6	100	60,5 $\pm$ 1,6	13,4 $\pm$ 1,1	16,0 $\pm$ 1,2	10,2 $\pm$ 1,0	100	3 617
maj 2009	6,1 $\pm$ 1,0	6,9 $\pm$ 1,1	35,6 $\pm$ 2,0	4,5 $\pm$ 0,9	3,7 $\pm$ 0,8	36,2 $\pm$ 2,0	4,5 $\pm$ 0,9	2,5 $\pm$ 0,7	100	61,7 $\pm$ 1,6	12,5 $\pm$ 1,1	16,6 $\pm$ 1,2	9,1 $\pm$ 1,0	100	3 536

**Tabell 6 Partisympatier efter civilstånd och ålder vid intervjuårets slut**  
(forts)

	Med partisypati %									Hela nettourvalet %					
	c	fp	m	kd	mp	s	v	övr	S:a	Med parti-sympati	Ingen sympati Vet ej	Vägrat	Ej an-träffad	S:a	Antal i urvalet
<b>Summa ogifta, förut gifta</b>															
maj 2006	5,6 ± 0,9	9,1 ± 1,1	25,4 ± 1,7	2,4 ± 0,6	6,1 ± 0,9	41,4 ± 1,9	7,6 ± 1,0	2,4 ± 0,6	100	49,0 ± 1,4	19,6 ± 1,1	15,6 ± 1,0	16,0 ± 1,0	100	5 299
nov 2006	6,7 ± 0,9	7,4 ± 0,9	24,6 ± 1,5	3,4 ± 0,6	7,6 ± 1,0	39,8 ± 1,8	7,1 ± 0,9	3,5 ± 0,7	100	56,8 ± 1,3	14,2 ± 0,9	13,1 ± 0,9	16,0 ± 1,0	100	5 260
maj 2007	5,6 ± 0,8	6,2 ± 0,9	23,4 ± 1,5	2,3 ± 0,6	8,2 ± 1,0	44,3 ± 1,8	6,7 ± 0,9	3,2 ± 0,6	100	54,1 ± 1,3	15,5 ± 1,0	12,5 ± 0,9	17,9 ± 1,0	100	5 447
nov 2007	5,6 ± 0,8	6,0 ± 0,9	23,1 ± 1,6	2,4 ± 0,6	7,3 ± 1,0	45,7 ± 1,8	6,9 ± 0,9	3,1 ± 0,6	100	53,0 ± 1,3	16,8 ± 1,0	12,0 ± 0,9	18,3 ± 1,0	100	5 377
maj 2008	5,6 ± 0,9	6,5 ± 0,9	21,9 ± 1,5	2,1 ± 0,5	7,8 ± 1,0	46,2 ± 1,9	6,6 ± 0,9	3,3 ± 0,7	100	50,7 ± 1,3	17,0 ± 1,0	13,6 ± 0,9	18,7 ± 1,0	100	5 497
nov 2008	5,0 ± 0,8	5,6 ± 0,9	25,0 ± 1,7	2,4 ± 0,6	7,4 ± 1,0	43,5 ± 1,9	7,1 ± 1,0	4,0 ± 0,7	100	50,0 ± 1,3	17,4 ± 1,0	13,3 ± 0,9	19,3 ± 1,1	100	5 316
maj 2009	3,9 ± 0,7	5,4 ± 0,9	27,7 ± 1,7	2,2 ± 0,6	8,3 ± 1,0	39,2 ± 1,9	6,9 ± 1,0	6,3 ± 0,9	100	49,8 ± 1,3	16,0 ± 1,0	15,1 ± 1,0	19,2 ± 1,1	100	5 390
<b>Summa gifta</b>															
maj 2006	6,5 ± 1,0	8,6 ± 1,1	30,4 ± 1,9	5,7 ± 0,9	3,5 ± 0,7	39,4 ± 2,0	4,2 ± 0,8	1,7 ± 0,5	100	59,0 ± 1,5	17,0 ± 1,2	16,5 ± 1,1	7,5 ± 0,8	100	4 032
nov 2006	8,2 ± 1,1	7,2 ± 1,0	30,1 ± 1,8	7,0 ± 1,0	4,0 ± 0,8	37,2 ± 1,8	4,2 ± 0,8	2,1 ± 0,5	100	65,5 ± 1,5	11,5 ± 1,0	15,0 ± 1,1	8,0 ± 0,8	100	4 034
maj 2007	6,6 ± 1,0	6,8 ± 1,0	28,7 ± 1,8	5,6 ± 0,9	3,6 ± 0,7	43,7 ± 1,9	3,7 ± 0,7	1,4 ± 0,5	100	63,4 ± 1,5	12,1 ± 1,0	14,7 ± 1,1	9,7 ± 0,9	100	3 979
nov 2007	5,6 ± 0,9	7,8 ± 1,1	27,7 ± 1,8	4,4 ± 0,8	3,8 ± 0,8	44,7 ± 2,0	4,3 ± 0,8	1,5 ± 0,5	100	62,4 ± 1,5	13,4 ± 1,1	14,7 ± 1,1	9,6 ± 0,9	100	4 006
maj 2008	5,6 ± 0,9	7,6 ± 1,1	26,6 ± 1,8	5,2 ± 0,9	4,8 ± 0,9	44,2 ± 2,0	4,1 ± 0,8	2,0 ± 0,6	100	60,4 ± 1,5	13,4 ± 1,1	16,1 ± 1,1	10,2 ± 0,9	100	4 004
nov 2008	5,9 ± 1,0	6,9 ± 1,0	29,6 ± 1,8	4,6 ± 0,8	4,6 ± 0,8	41,5 ± 2,0	4,6 ± 0,8	2,3 ± 0,6	100	60,3 ± 1,5	13,8 ± 1,1	15,6 ± 1,1	10,4 ± 1,0	100	3 974
maj 2009	5,9 ± 1,0	6,7 ± 1,0	35,2 ± 1,9	4,8 ± 0,9	4,3 ± 0,8	36,2 ± 1,9	4,4 ± 0,8	2,5 ± 0,6	100	61,5 ± 1,5	12,7 ± 1,1	16,4 ± 1,2	9,5 ± 0,9	100	3 821
<b>Hela väljarkåren</b>															
maj 2006	6,0 ± 0,7	8,9 ± 0,8	27,8 ± 1,2	4,0 ± 0,5	4,9 ± 0,6	40,4 ± 1,4	6,0 ± 0,7	2,1 ± 0,4	100	53,3 ± 1,0	18,4 ± 0,8	16,0 ± 0,7	12,3 ± 0,7	100	9 331
nov 2006	7,4 ± 0,7	7,3 ± 0,7	27,2 ± 1,2	5,0 ± 0,6	5,9 ± 0,6	38,6 ± 1,3	5,7 ± 0,6	2,8 ± 0,4	100	60,6 ± 1,0	13,0 ± 0,7	13,9 ± 0,7	12,5 ± 0,7	100	9 294
maj 2007	6,0 ± 0,6	6,5 ± 0,7	25,8 ± 1,2	3,9 ± 0,5	6,1 ± 0,6	44,0 ± 1,3	5,3 ± 0,6	2,4 ± 0,4	100	58,1 ± 1,0	14,1 ± 0,7	13,4 ± 0,7	14,5 ± 0,7	100	9 426
nov 2007	5,6 ± 0,6	6,9 ± 0,7	25,3 ± 1,2	3,4 ± 0,5	5,7 ± 0,6	45,2 ± 1,3	5,7 ± 0,6	2,3 ± 0,4	100	57,0 ± 1,0	15,3 ± 0,7	13,1 ± 0,7	14,6 ± 0,7	100	9 383
maj 2008	5,6 ± 0,6	7,0 ± 0,7	24,1 ± 1,2	3,5 ± 0,5	6,4 ± 0,7	45,3 ± 1,4	5,4 ± 0,6	2,7 ± 0,4	100	54,8 ± 1,0	15,5 ± 0,7	14,7 ± 0,7	15,1 ± 0,7	100	9 501
nov 2008	5,4 ± 0,6	6,2 ± 0,7	27,2 ± 1,2	3,4 ± 0,5	6,1 ± 0,7	42,5 ± 1,4	5,9 ± 0,7	3,2 ± 0,5	100	54,4 ± 1,0	15,8 ± 0,7	14,3 ± 0,7	15,5 ± 0,7	100	9 290
maj 2009	4,9 ± 0,6	6,0 ± 0,7	31,2 ± 1,3	3,4 ± 0,5	6,4 ± 0,7	37,8 ± 1,3	5,7 ± 0,6	4,5 ± 0,6	100	54,7 ± 1,0	14,6 ± 0,7	15,6 ± 0,7	15,1 ± 0,7	100	9 211

**Tabell 7 Partisympatier efter antal barn (under 18 år) och intervjupersonens ålder vid intervjuårets slut**

Redovisade skattningar är procenttal  $\pm$  dubbla standardavvikelsen. Det intervall som bildas utgör ett 95-procentigt konfidensintervall, dvs ett intervall som med 95% sannolikhet innehåller det riktiga populationsvärdet om inga systematiska fel förekommer

Partisympatifördelningar är *ej* direkt jämförbara med valresultat bl.a. eftersom frågorna *ej* gäller "partival" utan "bästa parti"

	Med partisympati %									Hela nettourvalet %					S:a	Antal i urvalet
	c	fp	m	kd	mp	s	v	övr	S:a	Med parti-sympati	Ingen sympati Vet ej	Vägrat	Ej an-träffad			
<b>Utan barn, 18 - 34 år</b>																
maj 2006	4,4 $\pm$ 1,3	11,6 $\pm$ 2,1	29,0 $\pm$ 3,0	2,6 $\pm$ 1,0	9,3 $\pm$ 1,9	32,4 $\pm$ 3,0	7,6 $\pm$ 1,7	3,2 $\pm$ 1,1	100	51,2 $\pm$ 2,3	23,8 $\pm$ 2,0	10,4 $\pm$ 1,4	14,5 $\pm$ 1,6	100	1 774	
nov 2006	6,2 $\pm$ 1,5	8,8 $\pm$ 1,7	26,6 $\pm$ 2,7	3,2 $\pm$ 1,1	12,6 $\pm$ 2,0	30,4 $\pm$ 2,8	7,6 $\pm$ 1,6	4,6 $\pm$ 1,3	100	59,9 $\pm$ 2,3	15,9 $\pm$ 1,7	8,6 $\pm$ 1,3	15,7 $\pm$ 1,7	100	1 781	
maj 2007	4,6 $\pm$ 1,3	7,5 $\pm$ 1,6	24,2 $\pm$ 2,6	2,2 $\pm$ 0,9	11,5 $\pm$ 1,9	36,4 $\pm$ 2,9	8,6 $\pm$ 1,7	5,1 $\pm$ 1,3	100	56,4 $\pm$ 2,2	17,2 $\pm$ 1,7	7,8 $\pm$ 1,2	18,6 $\pm$ 1,8	100	1 901	
nov 2007	5,1 $\pm$ 1,4	7,0 $\pm$ 1,6	26,8 $\pm$ 2,8	2,0 $\pm$ 0,9	10,9 $\pm$ 2,0	36,5 $\pm$ 3,0	7,6 $\pm$ 1,7	4,1 $\pm$ 1,2	100	53,0 $\pm$ 2,3	19,7 $\pm$ 1,8	7,4 $\pm$ 1,2	19,9 $\pm$ 1,8	100	1 854	
maj 2008	4,8 $\pm$ 1,4	7,4 $\pm$ 1,7	24,3 $\pm$ 2,7	1,4 $\pm$ 0,7	11,8 $\pm$ 2,1	39,2 $\pm$ 3,1	7,1 $\pm$ 1,6	4,1 $\pm$ 1,3	100	50,4 $\pm$ 2,3	20,3 $\pm$ 1,8	10,0 $\pm$ 1,4	19,4 $\pm$ 1,8	100	1 881	
nov 2008	4,3 $\pm$ 1,4	6,2 $\pm$ 1,6	25,9 $\pm$ 2,9	2,8 $\pm$ 1,1	12,0 $\pm$ 2,2	35,6 $\pm$ 3,2	8,2 $\pm$ 1,8	5,1 $\pm$ 1,5	100	48,3 $\pm$ 2,3	21,1 $\pm$ 1,9	9,1 $\pm$ 1,3	21,5 $\pm$ 1,9	100	1 793	
maj 2009	3,3 $\pm$ 1,2	5,8 $\pm$ 1,5	25,1 $\pm$ 2,8	2,1 $\pm$ 0,9	11,6 $\pm$ 2,1	33,9 $\pm$ 3,1	8,0 $\pm$ 1,7	10,1 $\pm$ 1,9	100	49,1 $\pm$ 2,3	20,0 $\pm$ 1,8	10,3 $\pm$ 1,4	20,7 $\pm$ 1,8	100	1 892	
<b>Utan barn 35 år och äldre</b>																
maj 2006	7,1 $\pm$ 1,0	8,0 $\pm$ 1,0	26,9 $\pm$ 1,7	4,2 $\pm$ 0,8	3,8 $\pm$ 0,7	43,7 $\pm$ 1,9	4,7 $\pm$ 0,8	1,8 $\pm$ 0,5	100	52,1 $\pm$ 1,4	15,8 $\pm$ 1,0	18,0 $\pm$ 1,1	14,2 $\pm$ 1,0	100	5 068	
nov 2006	8,3 $\pm$ 1,0	7,0 $\pm$ 0,9	26,7 $\pm$ 1,6	5,3 $\pm$ 0,8	4,1 $\pm$ 0,7	41,7 $\pm$ 1,8	4,6 $\pm$ 0,8	2,4 $\pm$ 0,6	100	57,2 $\pm$ 1,4	12,3 $\pm$ 0,9	16,4 $\pm$ 1,0	14,2 $\pm$ 1,0	100	4 984	
maj 2007	7,0 $\pm$ 0,9	6,1 $\pm$ 0,9	26,0 $\pm$ 1,6	4,4 $\pm$ 0,8	4,1 $\pm$ 0,7	46,6 $\pm$ 1,8	4,0 $\pm$ 0,7	1,7 $\pm$ 0,5	100	56,5 $\pm$ 1,4	12,9 $\pm$ 0,9	15,5 $\pm$ 1,0	15,1 $\pm$ 1,0	100	5 067	
nov 2007	6,9 $\pm$ 0,9	6,8 $\pm$ 0,9	23,5 $\pm$ 1,6	3,9 $\pm$ 0,7	3,6 $\pm$ 0,7	48,5 $\pm$ 1,9	4,6 $\pm$ 0,8	2,2 $\pm$ 0,5	100	55,6 $\pm$ 1,4	13,5 $\pm$ 1,0	15,8 $\pm$ 1,0	15,2 $\pm$ 1,0	100	4 999	
maj 2008	6,6 $\pm$ 0,9	6,8 $\pm$ 0,9	22,7 $\pm$ 1,6	3,8 $\pm$ 0,7	4,2 $\pm$ 0,8	48,6 $\pm$ 1,9	4,7 $\pm$ 0,8	2,6 $\pm$ 0,6	100	53,6 $\pm$ 1,4	13,7 $\pm$ 0,9	16,8 $\pm$ 1,0	16,0 $\pm$ 1,0	100	5 113	
nov 2008	6,7 $\pm$ 1,0	6,0 $\pm$ 0,9	26,7 $\pm$ 1,7	3,3 $\pm$ 0,7	3,6 $\pm$ 0,7	45,9 $\pm$ 1,9	5,2 $\pm$ 0,9	2,6 $\pm$ 0,6	100	53,6 $\pm$ 1,4	13,8 $\pm$ 1,0	16,7 $\pm$ 1,0	15,9 $\pm$ 1,0	100	4 911	
maj 2009	5,5 $\pm$ 0,9	6,2 $\pm$ 0,9	32,5 $\pm$ 1,8	3,6 $\pm$ 0,7	4,2 $\pm$ 0,8	39,8 $\pm$ 1,9	5,1 $\pm$ 0,8	3,1 $\pm$ 0,7	100	54,2 $\pm$ 1,4	12,1 $\pm$ 0,9	18,0 $\pm$ 1,1	15,7 $\pm$ 1,0	100	4 931	
<b>Med 1-2 barn</b>																
maj 2006	5,3 $\pm$ 1,3	9,1 $\pm$ 1,6	30,0 $\pm$ 2,6	3,9 $\pm$ 1,1	3,7 $\pm$ 1,1	38,6 $\pm$ 2,8	7,6 $\pm$ 1,5	1,9 $\pm$ 0,8	100	57,9 $\pm$ 2,1	19,4 $\pm$ 1,7	16,3 $\pm$ 1,6	6,5 $\pm$ 1,1	100	2 054	
nov 2006	6,6 $\pm$ 1,3	6,8 $\pm$ 1,3	29,3 $\pm$ 2,4	4,8 $\pm$ 1,1	4,8 $\pm$ 1,1	38,4 $\pm$ 2,5	6,6 $\pm$ 1,3	2,7 $\pm$ 0,8	100	68,8 $\pm$ 2,0	12,0 $\pm$ 1,4	12,9 $\pm$ 1,4	6,2 $\pm$ 1,0	100	2 086	
maj 2007	4,8 $\pm$ 1,2	6,8 $\pm$ 1,4	26,5 $\pm$ 2,4	3,5 $\pm$ 1,0	5,9 $\pm$ 1,3	45,0 $\pm$ 2,7	5,7 $\pm$ 1,3	1,8 $\pm$ 0,7	100	62,4 $\pm$ 2,1	14,4 $\pm$ 1,5	13,3 $\pm$ 1,5	9,9 $\pm$ 1,3	100	2 092	
nov 2007	3,2 $\pm$ 1,0	6,7 $\pm$ 1,3	27,8 $\pm$ 2,4	2,9 $\pm$ 0,9	6,1 $\pm$ 1,3	44,5 $\pm$ 2,7	7,1 $\pm$ 1,4	1,7 $\pm$ 0,7	100	62,5 $\pm$ 2,1	16,1 $\pm$ 1,6	11,8 $\pm$ 1,4	9,6 $\pm$ 1,3	100	2 138	
maj 2008	4,0 $\pm$ 1,1	6,7 $\pm$ 1,4	27,4 $\pm$ 2,4	4,0 $\pm$ 1,1	7,1 $\pm$ 1,4	42,6 $\pm$ 2,7	6,0 $\pm$ 1,3	2,3 $\pm$ 0,8	100	60,6 $\pm$ 2,1	15,9 $\pm$ 1,6	13,4 $\pm$ 1,5	10,1 $\pm$ 1,3	100	2 130	
nov 2008	3,7 $\pm$ 1,0	6,2 $\pm$ 1,3	29,7 $\pm$ 2,5	3,2 $\pm$ 1,0	6,9 $\pm$ 1,4	40,9 $\pm$ 2,7	6,2 $\pm$ 1,3	3,4 $\pm$ 1,0	100	60,6 $\pm$ 2,1	15,8 $\pm$ 1,5	13,6 $\pm$ 1,4	10,0 $\pm$ 1,3	100	2 164	
maj 2009	4,9 $\pm$ 1,2	5,6 $\pm$ 1,3	33,3 $\pm$ 2,7	3,8 $\pm$ 1,1	6,9 $\pm$ 1,4	36,4 $\pm$ 2,7	5,7 $\pm$ 1,3	3,3 $\pm$ 1,0	100	59,7 $\pm$ 2,1	15,6 $\pm$ 1,6	15,4 $\pm$ 1,6	9,2 $\pm$ 1,3	100	2 015	
<b>Med 3 eller flera barn</b>																
maj 2006	3,8 $\pm$ 2,4	7,2 $\pm$ 3,3	22,0 $\pm$ 5,3	7,6 $\pm$ 3,4	6,4 $\pm$ 3,1	44,1 $\pm$ 6,3	6,4 $\pm$ 3,1	2,5 $\pm$ 2,0	100	54,3 $\pm$ 4,7	23,2 $\pm$ 4,0	13,3 $\pm$ 3,2	9,2 $\pm$ 2,7	100	435	
nov 2006	7,5 $\pm$ 3,1	7,1 $\pm$ 3,0	23,9 $\pm$ 5,0	10,4 $\pm$ 3,6	5,4 $\pm$ 2,6	38,6 $\pm$ 5,7	6,1 $\pm$ 2,8	1,1 $\pm$ 1,2	100	63,2 $\pm$ 4,5	14,2 $\pm$ 3,3	11,5 $\pm$ 3,0	11,1 $\pm$ 2,9	100	443	
maj 2007	7,8 $\pm$ 3,4	4,7 $\pm$ 2,7	27,2 $\pm$ 5,7	6,9 $\pm$ 3,3	7,3 $\pm$ 3,4	41,4 $\pm$ 6,3	3,5 $\pm$ 2,4	1,3 $\pm$ 1,5	100	63,4 $\pm$ 4,9	12,0 $\pm$ 3,3	13,9 $\pm$ 3,6	10,7 $\pm$ 3,2	100	366	
nov 2007	6,5 $\pm$ 3,1	6,9 $\pm$ 3,2	25,5 $\pm$ 5,4	5,3 $\pm$ 2,8	4,9 $\pm$ 2,7	47,4 $\pm$ 6,2	2,8 $\pm$ 2,1	0,8 $\pm$ 1,1	100	63,0 $\pm$ 4,8	14,0 $\pm$ 3,4	13,8 $\pm$ 3,4	9,2 $\pm$ 2,9	100	392	
maj 2008	6,2 $\pm$ 3,1	9,3 $\pm$ 3,8	21,6 $\pm$ 5,4	6,6 $\pm$ 3,2	6,2 $\pm$ 3,1	45,8 $\pm$ 6,5	4,0 $\pm$ 2,5	0,4 $\pm$ 0,9	100	60,2 $\pm$ 4,9	13,3 $\pm$ 3,4	16,2 $\pm$ 3,7	10,3 $\pm$ 3,1	100	377	
nov 2008	4,9 $\pm$ 2,7	8,5 $\pm$ 3,5	24,4 $\pm$ 5,4	8,1 $\pm$ 3,4	8,1 $\pm$ 3,4	39,8 $\pm$ 6,1	4,5 $\pm$ 2,6	1,6 $\pm$ 1,6	100	58,3 $\pm$ 4,7	17,3 $\pm$ 3,6	11,6 $\pm$ 3,1	12,8 $\pm$ 3,2	100	422	
maj 2009	3,5 $\pm$ 2,4	7,3 $\pm$ 3,4	29,3 $\pm$ 5,9	5,6 $\pm$ 3,0	8,6 $\pm$ 3,6	36,6 $\pm$ 6,2	4,7 $\pm$ 2,7	4,3 $\pm$ 2,6	100	62,2 $\pm$ 4,9	13,9 $\pm$ 3,5	12,6 $\pm$ 3,4	11,3 $\pm$ 3,2	100	373	



**Tabell 7 Partisympatier efter antal barn (under 18 år) och intervjupersonens ålder vid intervjuårets slut**  
(forts)

	Med partisypati %									Hela nettourvalet %					S:a	Antal i urvalet
	c	fp	m	kd	mp	s	v	övr	S:a	Med parti-sympati	Ingen sympati Vet ej	Vägrat	Ej an-träffad			
<b>Summa utan barn</b>																
maj 2006	6,4 ± 0,8	8,9 ± 0,9	27,4 ± 1,5	3,8 ± 0,6	5,2 ± 0,7	40,8 ± 1,6	5,4 ± 0,7	2,1 ± 0,5	100	51,9 ± 1,2	17,9 ± 0,9	16,0 ± 0,9	14,3 ± 0,8	100	6 842	
nov 2006	7,7 ± 0,8	7,5 ± 0,8	26,7 ± 1,4	4,8 ± 0,7	6,4 ± 0,8	38,6 ± 1,5	5,4 ± 0,7	3,0 ± 0,5	100	57,9 ± 1,2	13,2 ± 0,8	14,3 ± 0,8	14,6 ± 0,8	100	6 765	
maj 2007	6,4 ± 0,8	6,5 ± 0,8	25,5 ± 1,4	3,8 ± 0,6	6,1 ± 0,8	43,8 ± 1,6	5,3 ± 0,7	2,6 ± 0,5	100	56,5 ± 1,2	14,1 ± 0,8	13,4 ± 0,8	16,1 ± 0,9	100	6 968	
nov 2007	6,4 ± 0,8	6,9 ± 0,8	24,4 ± 1,4	3,4 ± 0,6	5,5 ± 0,7	45,4 ± 1,6	5,4 ± 0,7	2,7 ± 0,5	100	54,9 ± 1,2	15,2 ± 0,9	13,5 ± 0,8	16,4 ± 0,9	100	6 853	
maj 2008	6,2 ± 0,8	7,0 ± 0,8	23,1 ± 1,4	3,2 ± 0,6	6,1 ± 0,8	46,2 ± 1,6	5,3 ± 0,7	3,0 ± 0,6	100	52,7 ± 1,2	15,5 ± 0,9	14,9 ± 0,8	16,9 ± 0,9	100	6 994	
nov 2008	6,1 ± 0,8	6,1 ± 0,8	26,5 ± 1,5	3,2 ± 0,6	5,7 ± 0,8	43,4 ± 1,6	5,9 ± 0,8	3,2 ± 0,6	100	52,2 ± 1,2	15,8 ± 0,9	14,7 ± 0,9	17,4 ± 0,9	100	6 704	
maj 2009	4,9 ± 0,7	6,1 ± 0,8	30,6 ± 1,5	3,2 ± 0,6	6,1 ± 0,8	38,3 ± 1,6	5,8 ± 0,8	4,9 ± 0,7	100	52,8 ± 1,2	14,3 ± 0,8	15,8 ± 0,9	17,1 ± 0,9	100	6 823	
<b>Summa med barn</b>																
maj 2006	5,1 ± 1,1	8,8 ± 1,5	28,7 ± 2,4	4,5 ± 1,1	4,1 ± 1,0	39,5 ± 2,5	7,4 ± 1,4	2,0 ± 0,7	100	57,3 ± 1,9	20,1 ± 1,6	15,8 ± 1,4	7,0 ± 1,0	100	2 489	
nov 2006	6,8 ± 1,2	6,9 ± 1,2	28,4 ± 2,1	5,7 ± 1,1	4,9 ± 1,0	38,5 ± 2,3	6,5 ± 1,2	2,5 ± 0,7	100	67,9 ± 1,8	12,4 ± 1,3	12,7 ± 1,3	7,0 ± 1,0	100	2 529	
maj 2007	5,2 ± 1,1	6,5 ± 1,2	26,6 ± 2,2	4,0 ± 1,0	6,1 ± 1,2	44,5 ± 2,5	5,4 ± 1,1	1,8 ± 0,7	100	62,6 ± 1,9	14,0 ± 1,4	13,4 ± 1,4	10,0 ± 1,2	100	2 458	
nov 2007	3,7 ± 0,9	6,8 ± 1,2	27,4 ± 2,2	3,3 ± 0,9	5,9 ± 1,2	44,9 ± 2,5	6,4 ± 1,2	1,5 ± 0,6	100	62,6 ± 1,9	15,8 ± 1,4	12,1 ± 1,3	9,6 ± 1,2	100	2 530	
maj 2008	4,3 ± 1,0	7,1 ± 1,3	26,6 ± 2,2	4,4 ± 1,0	6,9 ± 1,3	43,1 ± 2,5	5,7 ± 1,2	2,0 ± 0,7	100	60,5 ± 1,9	15,5 ± 1,4	13,8 ± 1,4	10,1 ± 1,2	100	2 507	
nov 2008	3,9 ± 1,0	6,6 ± 1,2	28,8 ± 2,3	4,0 ± 1,0	7,1 ± 1,3	40,7 ± 2,4	5,9 ± 1,2	3,1 ± 0,9	100	60,3 ± 1,9	16,1 ± 1,4	13,3 ± 1,3	10,4 ± 1,2	100	2 586	
maj 2009	4,7 ± 1,1	5,9 ± 1,2	32,7 ± 2,4	4,1 ± 1,0	7,2 ± 1,3	36,5 ± 2,5	5,6 ± 1,2	3,5 ± 1,0	100	60,1 ± 2,0	15,4 ± 1,5	15,0 ± 1,4	9,6 ± 1,2	100	2 388	
<b>Hela väljarkåren</b>																
maj 2006	6,0 ± 0,7	8,9 ± 0,8	27,8 ± 1,2	4,0 ± 0,5	4,9 ± 0,6	40,4 ± 1,4	6,0 ± 0,7	2,1 ± 0,4	100	53,3 ± 1,0	18,4 ± 0,8	16,0 ± 0,7	12,3 ± 0,7	100	9 331	
nov 2006	7,4 ± 0,7	7,3 ± 0,7	27,2 ± 1,2	5,0 ± 0,6	5,9 ± 0,6	38,6 ± 1,3	5,7 ± 0,6	2,8 ± 0,4	100	60,6 ± 1,0	13,0 ± 0,7	13,9 ± 0,7	12,5 ± 0,7	100	9 294	
maj 2007	6,0 ± 0,6	6,5 ± 0,7	25,8 ± 1,2	3,9 ± 0,5	6,1 ± 0,6	44,0 ± 1,3	5,3 ± 0,6	2,4 ± 0,4	100	58,1 ± 1,0	14,1 ± 0,7	13,4 ± 0,7	14,5 ± 0,7	100	9 426	
nov 2007	5,6 ± 0,6	6,9 ± 0,7	25,3 ± 1,2	3,4 ± 0,5	5,7 ± 0,6	45,2 ± 1,3	5,7 ± 0,6	2,3 ± 0,4	100	57,0 ± 1,0	15,3 ± 0,7	13,1 ± 0,7	14,6 ± 0,7	100	9 383	
maj 2008	5,6 ± 0,6	7,0 ± 0,7	24,1 ± 1,2	3,5 ± 0,5	6,4 ± 0,7	45,3 ± 1,4	5,4 ± 0,6	2,7 ± 0,4	100	54,8 ± 1,0	15,5 ± 0,7	14,7 ± 0,7	15,1 ± 0,7	100	9 501	
nov 2008	5,4 ± 0,6	6,2 ± 0,7	27,2 ± 1,2	3,4 ± 0,5	6,1 ± 0,7	42,5 ± 1,4	5,9 ± 0,7	3,2 ± 0,5	100	54,4 ± 1,0	15,8 ± 0,7	14,3 ± 0,7	15,5 ± 0,7	100	9 290	
maj 2009	4,9 ± 0,6	6,0 ± 0,7	31,2 ± 1,3	3,4 ± 0,5	6,4 ± 0,7	37,8 ± 1,3	5,7 ± 0,6	4,5 ± 0,6	100	54,7 ± 1,0	14,6 ± 0,7	15,6 ± 0,7	15,1 ± 0,7	100	9 211	

**Tabell 8 Partisympatier efter sammanräknad förvärvsinkomst för intervjupersonen <sup>1)</sup>. Olika inkomstår**

Redovisade skattningar är procenttal  $\pm$  dubbla standardavvikelsen. Det intervall som bildas utgör ett 95-procentigt konfidensintervall, dvs ett intervall som med 95% sannolikhet innehåller det riktiga populationsvärdet om inga systematiska fel förekommer

Partisympatifördelningar är *ej* direkt jämförbara med valresultat bl.a. eftersom frågorna *ej* gäller "partival" utan "bästa parti"

**Inkomstår: 2004 för PSU år 2006, 2005 för PSU år 2007, 2006 för PSU år 2008 samt 2007 för PSU år 2009.**

<sup>1)</sup> Med inkomst avses här summan av den sammanräknade förvärvsinkomsten, dvs. inkomst av tjänst och inkomst av näringsverksamhet.

Inkomst av kapital ingår inte. Inkomstklasserna är baserade på percentiler och redovisas i följande grupper: 0-20, 21-40, 41-60, 61-80, 81-100. De är beräknade utifrån hela Sveriges befolkning över 18 år.

<sup>2)</sup> I redovisningsgruppen 0 kr ingår icke deklarationspliktiga och andra som vid taxering icke registrerats med sammanräknad inkomst. En stor grupp är studerande och en annan är pensionärer med låg pension

	Med partisymptati %									Hela nettourvalet %						
	c	fp	m	kd	mp	s	v	övr	S:a	Med parti-sympati	Ingen sympati Vet ej	Vägrat	Ej an-träffad	S:a	Antal i urvalet	
<b>0 kr sammanräknad inkomst <sup>4)</sup></b>																
nov 2006	9,7 $\pm$ 4,0	4,4 $\pm$ 2,8	23,2 $\pm$ 5,8	3,9 $\pm$ 2,6	15,5 $\pm$ 4,9	30,4 $\pm$ 6,3	7,7 $\pm$ 3,6	5,3 $\pm$ 3,1	100	52,8 $\pm$ 4,9	13,5 $\pm$ 3,4	6,6 $\pm$ 2,5	27,0 $\pm$ 4,4	100	392	
maj 2007	4,4 $\pm$ 2,8	5,9 $\pm$ 3,2	27,0 $\pm$ 6,1	1,0 $\pm$ 1,4	12,3 $\pm$ 4,5	32,4 $\pm$ 6,4	13,2 $\pm$ 4,7	3,9 $\pm$ 2,7	100	48,1 $\pm$ 4,8	15,8 $\pm$ 3,5	8,5 $\pm$ 2,7	27,6 $\pm$ 4,3	100	424	
nov 2007	3,7 $\pm$ 2,7	5,2 $\pm$ 3,1	22,9 $\pm$ 6,0	0,5 $\pm$ 1,0	9,9 $\pm$ 4,2	44,3 $\pm$ 7,0	8,3 $\pm$ 3,9	5,2 $\pm$ 3,1	100	45,2 $\pm$ 4,7	18,8 $\pm$ 3,7	6,6 $\pm$ 2,4	29,4 $\pm$ 4,3	100	425	
maj 2008	2,7 $\pm$ 2,6	6,0 $\pm$ 3,8	18,7 $\pm$ 6,2	3,3 $\pm$ 2,9	14,7 $\pm$ 5,7	42,7 $\pm$ 7,9	7,3 $\pm$ 4,2	4,7 $\pm$ 3,4	100	39,5 $\pm$ 4,9	21,1 $\pm$ 4,1	10,0 $\pm$ 3,0	29,5 $\pm$ 4,6	100	380	
nov 2008	3,4 $\pm$ 2,9	5,4 $\pm$ 3,7	23,1 $\pm$ 6,8	2,0 $\pm$ 2,3	8,8 $\pm$ 4,6	41,5 $\pm$ 8,0	6,8 $\pm$ 4,1	8,8 $\pm$ 4,6	100	36,3 $\pm$ 4,7	20,5 $\pm$ 3,9	9,1 $\pm$ 2,8	34,1 $\pm$ 4,6	100	405	
maj 2009	1,3 $\pm$ 1,8	7,8 $\pm$ 4,3	21,6 $\pm$ 6,5	1,3 $\pm$ 1,8	9,2 $\pm$ 4,6	40,5 $\pm$ 7,8	7,2 $\pm$ 4,1	11,1 $\pm$ 5,0	100	36,8 $\pm$ 4,6	16,8 $\pm$ 3,6	11,3 $\pm$ 3,0	35,1 $\pm$ 4,6	100	416	
<b>0 - 20 %</b>																
nov 2006	9,8 $\pm$ 1,9	8,3 $\pm$ 1,8	24,0 $\pm$ 2,7	4,1 $\pm$ 1,3	10,1 $\pm$ 1,9	32,2 $\pm$ 3,0	7,3 $\pm$ 1,7	4,3 $\pm$ 1,3	100	53,7 $\pm$ 2,3	14,1 $\pm$ 1,6	12,9 $\pm$ 1,6	19,2 $\pm$ 1,8	100	1 777	
maj 2007	9,0 $\pm$ 1,9	7,1 $\pm$ 1,7	21,9 $\pm$ 2,7	3,9 $\pm$ 1,3	9,9 $\pm$ 1,9	38,2 $\pm$ 3,2	6,9 $\pm$ 1,7	3,1 $\pm$ 1,1	100	50,4 $\pm$ 2,3	16,1 $\pm$ 1,7	11,8 $\pm$ 1,5	21,8 $\pm$ 1,9	100	1 805	
nov 2007	9,4 $\pm$ 2,0	7,3 $\pm$ 1,7	23,2 $\pm$ 2,8	3,6 $\pm$ 1,3	9,8 $\pm$ 2,0	37,5 $\pm$ 3,2	7,2 $\pm$ 1,7	2,0 $\pm$ 0,9	100	47,2 $\pm$ 2,3	16,7 $\pm$ 1,7	12,5 $\pm$ 1,5	23,6 $\pm$ 2,0	100	1 820	
maj 2008	8,5 $\pm$ 1,9	6,3 $\pm$ 1,7	19,0 $\pm$ 2,7	3,7 $\pm$ 1,3	9,3 $\pm$ 2,0	43,7 $\pm$ 3,4	6,3 $\pm$ 1,7	3,2 $\pm$ 1,2	100	44,5 $\pm$ 2,2	18,7 $\pm$ 1,8	13,6 $\pm$ 1,6	23,3 $\pm$ 1,9	100	1 886	
nov 2008	7,8 $\pm$ 1,9	5,7 $\pm$ 1,6	22,1 $\pm$ 2,9	4,0 $\pm$ 1,4	10,1 $\pm$ 2,1	39,3 $\pm$ 3,4	6,6 $\pm$ 1,7	4,4 $\pm$ 1,4	100	43,4 $\pm$ 2,3	18,4 $\pm$ 1,8	13,3 $\pm$ 1,6	24,9 $\pm$ 2,0	100	1 824	
maj 2009	6,2 $\pm$ 1,3	5,0 $\pm$ 1,2	24,6 $\pm$ 2,3	3,6 $\pm$ 1,0	8,4 $\pm$ 1,5	40,2 $\pm$ 2,6	6,6 $\pm$ 1,3	5,5 $\pm$ 1,2	100	45,5 $\pm$ 1,8	15,9 $\pm$ 1,3	16,1 $\pm$ 1,3	22,5 $\pm$ 1,5	100	3 033	
<b>21 - 40 %</b>																
nov 2006	7,8 $\pm$ 1,7	7,6 $\pm$ 1,7	20,0 $\pm$ 2,6	6,8 $\pm$ 1,6	4,5 $\pm$ 1,4	45,8 $\pm$ 3,2	5,1 $\pm$ 1,4	2,4 $\pm$ 1,0	100	52,5 $\pm$ 2,4	13,8 $\pm$ 1,6	17,3 $\pm$ 1,8	16,5 $\pm$ 1,8	100	1 733	
maj 2007	6,9 $\pm$ 1,6	5,9 $\pm$ 1,5	17,1 $\pm$ 2,4	4,0 $\pm$ 1,3	5,5 $\pm$ 1,5	53,5 $\pm$ 3,2	4,4 $\pm$ 1,3	2,8 $\pm$ 1,1	100	52,8 $\pm$ 2,3	15,2 $\pm$ 1,7	14,7 $\pm$ 1,7	17,4 $\pm$ 1,8	100	1 774	
nov 2007	6,2 $\pm$ 1,6	5,5 $\pm$ 1,5	18,5 $\pm$ 2,5	3,8 $\pm$ 1,2	4,1 $\pm$ 1,3	53,4 $\pm$ 3,2	5,7 $\pm$ 1,5	2,9 $\pm$ 1,1	100	53,2 $\pm$ 2,3	16,5 $\pm$ 1,7	14,0 $\pm$ 1,6	16,4 $\pm$ 1,7	100	1 756	
maj 2008	7,0 $\pm$ 1,6	5,7 $\pm$ 1,5	18,8 $\pm$ 2,5	4,2 $\pm$ 1,3	5,6 $\pm$ 1,5	50,7 $\pm$ 3,2	5,4 $\pm$ 1,5	2,7 $\pm$ 1,0	100	52,1 $\pm$ 2,3	15,3 $\pm$ 1,7	15,8 $\pm$ 1,7	16,7 $\pm$ 1,7	100	1 780	
nov 2008	6,9 $\pm$ 1,7	5,4 $\pm$ 1,5	18,0 $\pm$ 2,5	4,6 $\pm$ 1,4	4,5 $\pm$ 1,4	50,1 $\pm$ 3,3	7,6 $\pm$ 1,8	2,9 $\pm$ 1,1	100	51,2 $\pm$ 2,4	15,6 $\pm$ 1,7	16,0 $\pm$ 1,7	17,2 $\pm$ 1,8	100	1 737	
maj 2009	5,8 $\pm$ 2,7	5,1 $\pm$ 2,5	23,4 $\pm$ 4,8	4,8 $\pm$ 2,4	4,4 $\pm$ 2,3	46,4 $\pm$ 5,7	5,1 $\pm$ 2,5	5,1 $\pm$ 2,5	100	56,7 $\pm$ 4,3	11,5 $\pm$ 2,8	16,9 $\pm$ 3,2	14,8 $\pm$ 3,1	100	520	
<b>41 - 60 %</b>																
nov 2006	7,3 $\pm$ 1,5	5,7 $\pm$ 1,4	20,6 $\pm$ 2,4	5,6 $\pm$ 1,4	5,1 $\pm$ 1,3	46,6 $\pm$ 3,0	6,3 $\pm$ 1,5	2,8 $\pm$ 1,0	100	61,1 $\pm$ 2,3	15,0 $\pm$ 1,7	13,6 $\pm$ 1,6	10,3 $\pm$ 1,4	100	1 784	
maj 2007	4,7 $\pm$ 1,3	5,2 $\pm$ 1,3	21,1 $\pm$ 2,4	5,3 $\pm$ 1,3	4,7 $\pm$ 1,3	52,2 $\pm$ 2,9	4,5 $\pm$ 1,2	2,3 $\pm$ 0,9	100	60,0 $\pm$ 2,2	14,5 $\pm$ 1,6	14,0 $\pm$ 1,6	11,5 $\pm$ 1,5	100	1 846	
nov 2007	4,0 $\pm$ 1,2	6,0 $\pm$ 1,4	18,6 $\pm$ 2,3	3,6 $\pm$ 1,1	5,3 $\pm$ 1,3	53,7 $\pm$ 3,0	5,7 $\pm$ 1,4	3,1 $\pm$ 1,0	100	58,6 $\pm$ 2,2	16,4 $\pm$ 1,7	13,8 $\pm$ 1,6	11,3 $\pm$ 1,4	100	1 853	
maj 2008	4,8 $\pm$ 1,3	6,4 $\pm$ 1,5	17,5 $\pm$ 2,3	3,7 $\pm$ 1,2	6,0 $\pm$ 1,4	52,7 $\pm$ 3,0	6,0 $\pm$ 1,4	2,8 $\pm$ 1,0	100	57,2 $\pm$ 2,3	15,0 $\pm$ 1,6	15,0 $\pm$ 1,6	12,8 $\pm$ 1,5	100	1 826	
nov 2008	4,6 $\pm$ 1,3	4,9 $\pm$ 1,3	22,8 $\pm$ 2,6	3,6 $\pm$ 1,2	5,5 $\pm$ 1,4	48,6 $\pm$ 3,1	6,4 $\pm$ 1,5	3,4 $\pm$ 1,1	100	56,2 $\pm$ 2,3	15,5 $\pm$ 1,7	15,1 $\pm$ 1,7	13,1 $\pm$ 1,6	100	1 770	
maj 2009	4,8 $\pm$ 1,3	5,0 $\pm$ 1,4	26,5 $\pm$ 2,8	4,2 $\pm$ 1,3	5,5 $\pm$ 1,4	44,9 $\pm$ 3,1	4,6 $\pm$ 1,3	4,5 $\pm$ 1,3	100	56,1 $\pm$ 2,3	15,4 $\pm$ 1,7	15,6 $\pm$ 1,7	12,9 $\pm$ 1,6	100	1 747	

**Tabell 8 Partisympatier efter sammanräknad förvärvsinkomst för intervjupersonen. Olika inkomstår**  
(forts)

	Med partisypati %									Hela nettourvalet %					S:a	Antal i urvalet
	c	fp	m	kd	mp	s	v	övr	S:a	Med parti-sympati	Ingen sympati Vet ej	Vägrat	Ej an-träffad			
<b>61 - 80 %</b>																
nov 2006	7,0 ± 1,4	6,4 ± 1,4	25,3 ± 2,4	4,7 ± 1,2	4,9 ± 1,2	42,6 ± 2,8	6,4 ± 1,4	2,6 ± 0,9	100	66,7 ± 2,2	12,6 ± 1,5	13,4 ± 1,6	7,3 ± 1,2	100	1 823	
maj 2007	6,0 ± 1,4	6,8 ± 1,5	24,2 ± 2,5	3,5 ± 1,1	6,0 ± 1,4	45,8 ± 2,9	5,5 ± 1,3	2,2 ± 0,9	100	61,9 ± 2,2	14,1 ± 1,6	14,2 ± 1,6	9,9 ± 1,4	100	1 807	
nov 2007	5,2 ± 1,3	5,8 ± 1,4	23,9 ± 2,5	3,7 ± 1,1	5,4 ± 1,3	48,0 ± 2,9	6,0 ± 1,4	2,0 ± 0,8	100	62,6 ± 2,3	14,6 ± 1,7	13,2 ± 1,6	9,6 ± 1,4	100	1 767	
maj 2008	4,8 ± 1,3	6,9 ± 1,5	24,8 ± 2,6	2,9 ± 1,0	5,7 ± 1,4	46,9 ± 3,0	5,4 ± 1,4	2,8 ± 1,0	100	59,4 ± 2,3	15,0 ± 1,6	15,4 ± 1,7	10,1 ± 1,4	100	1 814	
nov 2008	5,1 ± 1,3	5,3 ± 1,4	26,8 ± 2,7	2,6 ± 1,0	5,4 ± 1,4	46,5 ± 3,0	5,7 ± 1,4	2,5 ± 0,9	100	60,8 ± 2,3	16,1 ± 1,7	13,5 ± 1,6	9,5 ± 1,4	100	1 754	
maj 2009	4,9 ± 1,3	5,8 ± 1,4	29,1 ± 2,7	3,1 ± 1,1	6,7 ± 1,5	38,5 ± 2,9	8,0 ± 1,6	3,9 ± 1,2	100	61,1 ± 2,3	15,5 ± 1,7	15,4 ± 1,7	8,0 ± 1,3	100	1 732	
<b>81 - 100 %</b>																
nov 2006	5,4 ± 1,3	9,1 ± 1,6	43,2 ± 2,7	4,5 ± 1,2	3,9 ± 1,1	28,7 ± 2,5	3,5 ± 1,0	1,7 ± 0,7	100	70,3 ± 2,1	9,5 ± 1,4	13,8 ± 1,6	6,3 ± 1,1	100	1 785	
maj 2007	4,6 ± 1,2	7,5 ± 1,5	41,2 ± 2,8	3,3 ± 1,0	4,1 ± 1,1	33,7 ± 2,7	4,0 ± 1,1	1,6 ± 0,7	100	67,7 ± 2,2	10,0 ± 1,4	13,6 ± 1,6	8,8 ± 1,3	100	1 770	
nov 2007	4,5 ± 1,2	9,7 ± 1,7	40,1 ± 2,8	2,8 ± 1,0	3,7 ± 1,1	34,1 ± 2,7	3,9 ± 1,1	1,3 ± 0,7	100	66,4 ± 2,2	11,6 ± 1,5	13,8 ± 1,6	8,3 ± 1,3	100	1 762	
maj 2008	4,3 ± 1,2	9,4 ± 1,7	38,1 ± 2,8	3,3 ± 1,0	4,7 ± 1,2	34,3 ± 2,7	4,0 ± 1,1	1,9 ± 0,8	100	64,2 ± 2,2	12,1 ± 1,5	14,4 ± 1,6	9,3 ± 1,3	100	1 815	
nov 2008	4,0 ± 1,1	9,2 ± 1,7	42,4 ± 2,8	2,9 ± 1,0	5,4 ± 1,3	30,2 ± 2,6	3,8 ± 1,1	2,2 ± 0,8	100	64,7 ± 2,2	12,4 ± 1,5	14,6 ± 1,6	8,3 ± 1,3	100	1 800	
maj 2009	3,5 ± 1,1	8,4 ± 1,6	48,0 ± 2,9	2,9 ± 1,0	4,8 ± 1,2	25,8 ± 2,5	3,6 ± 1,1	3,0 ± 1,0	100	66,3 ± 2,2	11,1 ± 1,5	15,7 ± 1,7	7,0 ± 1,2	100	1 763	
<b>Hela väljarkåren</b>																
nov 2006	7,4 ± 0,7	7,3 ± 0,7	27,2 ± 1,2	5,0 ± 0,6	5,9 ± 0,6	38,6 ± 1,3	5,7 ± 0,6	2,8 ± 0,4	100	60,6 ± 1,0	13,0 ± 0,7	13,9 ± 0,7	12,5 ± 0,7	100	9 294	
maj 2007	6,0 ± 0,6	6,5 ± 0,7	25,8 ± 1,2	3,9 ± 0,5	6,1 ± 0,6	44,0 ± 1,3	5,3 ± 0,6	2,4 ± 0,4	100	58,1 ± 1,0	14,1 ± 0,7	13,4 ± 0,7	14,5 ± 0,7	100	9 426	
nov 2007	5,6 ± 0,6	6,9 ± 0,7	25,3 ± 1,2	3,4 ± 0,5	5,7 ± 0,6	45,2 ± 1,3	5,7 ± 0,6	2,3 ± 0,4	100	57,0 ± 1,0	15,3 ± 0,7	13,1 ± 0,7	14,6 ± 0,7	100	9 383	
maj 2008	5,6 ± 0,6	7,0 ± 0,7	24,1 ± 1,2	3,5 ± 0,5	6,4 ± 0,7	45,3 ± 1,4	5,4 ± 0,6	2,7 ± 0,4	100	54,8 ± 1,0	15,5 ± 0,7	14,7 ± 0,7	15,1 ± 0,7	100	9 501	
nov 2008	5,4 ± 0,6	6,2 ± 0,7	27,2 ± 1,2	3,4 ± 0,5	6,1 ± 0,7	42,5 ± 1,4	5,9 ± 0,7	3,2 ± 0,5	100	54,4 ± 1,0	15,8 ± 0,7	14,3 ± 0,7	15,5 ± 0,7	100	9 290	
maj 2009	4,9 ± 0,6	6,0 ± 0,7	31,2 ± 1,3	3,4 ± 0,5	6,4 ± 0,7	37,8 ± 1,3	5,7 ± 0,6	4,5 ± 0,6	100	54,7 ± 1,0	14,6 ± 0,7	15,6 ± 0,7	15,1 ± 0,7	100	9 211	

**Tabell 9 Partisympatier i 10 regioner**

Redovisade skattningar är procenttal  $\pm$  dubbla standardavvikelsen. Det intervall som bildas utgör ett 95-procentigt konfidensintervall, dvs ett intervall som med 95% sannolikhet innehåller det riktiga populationsvärdet om inga systematiska fel förekommer

Partisympatifördelningar är *ej* direkt jämförbara med valresultat bl.a. eftersom frågorna *ej* gäller "partival" utan "bästa parti"

	Med partisympati %									Hela nettourvalet %					
	c	fp	m	kd	mp	s	v	övr	S:a	Med parti-sympati	Ingen sympati Vet ej	Vägrat	Ej an-träffad	S:a	Antal i urvalet
<b>Stormalmö (Malmö, Lund, Trelleborg, Staffanstorps, Burlöv, Vellinge, Kävlinge, Lomma, Skurup, Höör, Eslöv och Svedala)</b>															
maj 2006	4,0 $\pm$ 2,1	12,7 $\pm$ 3,6	34,9 $\pm$ 5,2	1,5 $\pm$ 1,3	6,2 $\pm$ 2,6	31,2 $\pm$ 5,0	4,9 $\pm$ 2,4	4,6 $\pm$ 2,3	100	53,1 $\pm$ 4,0	17,9 $\pm$ 3,0	13,9 $\pm$ 2,8	15,1 $\pm$ 2,8	100	610
nov 2006	5,8 $\pm$ 2,4	7,7 $\pm$ 2,7	32,3 $\pm$ 4,8	4,4 $\pm$ 2,1	6,0 $\pm$ 2,4	31,0 $\pm$ 4,7	5,5 $\pm$ 2,3	7,4 $\pm$ 2,7	100	60,0 $\pm$ 3,9	10,9 $\pm$ 2,5	13,7 $\pm$ 2,7	15,5 $\pm$ 2,9	100	608
maj 2007	5,5 $\pm$ 2,4	6,4 $\pm$ 2,5	29,6 $\pm$ 4,7	1,4 $\pm$ 1,2	6,9 $\pm$ 2,6	39,9 $\pm$ 5,1	3,9 $\pm$ 2,0	6,4 $\pm$ 2,5	100	58,0 $\pm$ 3,9	11,6 $\pm$ 2,5	12,7 $\pm$ 2,6	17,7 $\pm$ 3,0	100	622
nov 2007	2,5 $\pm$ 1,6	8,8 $\pm$ 2,9	29,1 $\pm$ 4,7	2,8 $\pm$ 1,7	7,6 $\pm$ 2,8	41,5 $\pm$ 5,1	4,0 $\pm$ 2,0	3,7 $\pm$ 2,0	100	58,5 $\pm$ 3,9	12,6 $\pm$ 2,6	12,2 $\pm$ 2,6	16,7 $\pm$ 3,0	100	605
maj 2008	1,6 $\pm$ 1,4	7,7 $\pm$ 2,9	29,7 $\pm$ 5,0	2,8 $\pm$ 1,8	7,1 $\pm$ 2,8	41,5 $\pm$ 5,4	3,7 $\pm$ 2,1	5,9 $\pm$ 2,6	100	53,0 $\pm$ 4,0	15,1 $\pm$ 2,8	12,3 $\pm$ 2,6	19,7 $\pm$ 3,2	100	610
nov 2008	2,6 $\pm$ 1,8	6,2 $\pm$ 2,7	31,9 $\pm$ 5,2	3,9 $\pm$ 2,2	7,5 $\pm$ 2,9	38,8 $\pm$ 5,5	4,2 $\pm$ 2,3	4,9 $\pm$ 2,4	100	50,7 $\pm$ 4,0	15,4 $\pm$ 2,9	12,4 $\pm$ 2,6	21,5 $\pm$ 3,3	100	605
maj 2009	2,4 $\pm$ 1,6	8,4 $\pm$ 3,0	36,2 $\pm$ 5,2	2,1 $\pm$ 1,5	8,1 $\pm$ 2,9	31,7 $\pm$ 5,0	3,9 $\pm$ 2,1	7,2 $\pm$ 2,8	100	54,8 $\pm$ 4,0	14,9 $\pm$ 2,8	11,8 $\pm$ 2,6	18,5 $\pm$ 3,1	100	610
<b>Övriga södra Götaland (län: 10, 12 utom Stormalmö)</b>															
maj 2006	6,2 $\pm$ 2,4	9,0 $\pm$ 2,8	32,3 $\pm$ 4,6	1,8 $\pm$ 1,3	3,1 $\pm$ 1,7	41,5 $\pm$ 4,9	3,1 $\pm$ 1,7	3,1 $\pm$ 1,7	100	51,2 $\pm$ 3,6	20,7 $\pm$ 2,9	16,5 $\pm$ 2,6	11,6 $\pm$ 2,3	100	762
nov 2006	7,2 $\pm$ 2,4	9,0 $\pm$ 2,7	31,6 $\pm$ 4,3	2,9 $\pm$ 1,6	4,3 $\pm$ 1,9	38,1 $\pm$ 4,5	2,9 $\pm$ 1,6	4,0 $\pm$ 1,8	100	59,3 $\pm$ 3,5	14,2 $\pm$ 2,5	13,8 $\pm$ 2,5	12,6 $\pm$ 2,4	100	752
maj 2007	5,6 $\pm$ 2,2	8,4 $\pm$ 2,6	26,2 $\pm$ 4,2	3,5 $\pm$ 1,7	4,4 $\pm$ 2,0	45,3 $\pm$ 4,7	3,5 $\pm$ 1,7	3,0 $\pm$ 1,6	100	57,2 $\pm$ 3,6	15,9 $\pm$ 2,6	12,2 $\pm$ 2,3	14,7 $\pm$ 2,5	100	748
nov 2007	5,1 $\pm$ 2,2	7,9 $\pm$ 2,7	29,6 $\pm$ 4,5	2,3 $\pm$ 1,5	3,5 $\pm$ 1,8	44,3 $\pm$ 4,9	3,3 $\pm$ 1,8	4,1 $\pm$ 1,9	100	53,5 $\pm$ 3,6	15,0 $\pm$ 2,6	13,8 $\pm$ 2,5	17,7 $\pm$ 2,8	100	739
maj 2008	5,2 $\pm$ 2,2	7,1 $\pm$ 2,5	27,8 $\pm$ 4,4	3,0 $\pm$ 1,7	4,4 $\pm$ 2,0	44,8 $\pm$ 4,8	2,0 $\pm$ 1,4	5,7 $\pm$ 2,3	100	54,3 $\pm$ 3,6	15,9 $\pm$ 2,6	14,3 $\pm$ 2,5	15,5 $\pm$ 2,6	100	748
nov 2008	4,1 $\pm$ 2,0	6,9 $\pm$ 2,5	30,4 $\pm$ 4,6	1,8 $\pm$ 1,3	4,4 $\pm$ 2,0	44,5 $\pm$ 4,9	2,6 $\pm$ 1,6	5,4 $\pm$ 2,2	100	53,1 $\pm$ 3,6	16,3 $\pm$ 2,7	15,2 $\pm$ 2,6	15,4 $\pm$ 2,6	100	736
maj 2009	4,3 $\pm$ 2,1	4,6 $\pm$ 2,1	32,7 $\pm$ 4,8	2,4 $\pm$ 1,6	5,4 $\pm$ 2,3	41,3 $\pm$ 5,0	3,0 $\pm$ 1,7	6,4 $\pm$ 2,5	100	50,4 $\pm$ 3,6	15,4 $\pm$ 2,6	18,8 $\pm$ 2,8	15,4 $\pm$ 2,6	100	740
<b>Småland med öarna (län: 06, 07, 08, 09)</b>															
maj 2006	9,8 $\pm$ 2,7	6,2 $\pm$ 2,2	23,7 $\pm$ 3,9	8,3 $\pm$ 2,5	3,2 $\pm$ 1,6	42,3 $\pm$ 4,5	4,7 $\pm$ 1,9	1,7 $\pm$ 1,2	100	54,0 $\pm$ 3,3	20,9 $\pm$ 2,7	16,1 $\pm$ 2,4	9,0 $\pm$ 1,9	100	866
nov 2006	11,6 $\pm$ 2,8	4,3 $\pm$ 1,8	22,2 $\pm$ 3,6	10,0 $\pm$ 2,6	4,3 $\pm$ 1,8	41,2 $\pm$ 4,3	4,5 $\pm$ 1,8	2,0 $\pm$ 1,2	100	60,1 $\pm$ 3,3	15,9 $\pm$ 2,5	13,0 $\pm$ 2,3	11,0 $\pm$ 2,1	100	848
maj 2007	8,7 $\pm$ 2,4	5,4 $\pm$ 1,9	19,9 $\pm$ 3,4	9,1 $\pm$ 2,5	4,1 $\pm$ 1,7	46,4 $\pm$ 4,3	3,5 $\pm$ 1,6	3,1 $\pm$ 1,5	100	61,8 $\pm$ 3,3	15,8 $\pm$ 2,5	10,8 $\pm$ 2,1	11,6 $\pm$ 2,2	100	840
nov 2007	7,8 $\pm$ 2,4	5,1 $\pm$ 2,0	21,1 $\pm$ 3,6	7,6 $\pm$ 2,4	4,7 $\pm$ 1,9	46,9 $\pm$ 4,4	4,3 $\pm$ 1,8	2,5 $\pm$ 1,4	100	58,7 $\pm$ 3,4	18,5 $\pm$ 2,6	11,3 $\pm$ 2,2	11,5 $\pm$ 2,2	100	832
maj 2008	7,8 $\pm$ 2,5	4,6 $\pm$ 2,0	18,4 $\pm$ 3,7	7,8 $\pm$ 2,5	4,8 $\pm$ 2,0	49,3 $\pm$ 4,7	4,4 $\pm$ 1,9	2,8 $\pm$ 1,5	100	51,3 $\pm$ 3,4	21,6 $\pm$ 2,8	13,6 $\pm$ 2,3	13,5 $\pm$ 2,3	100	846
nov 2008	7,3 $\pm$ 2,4	4,5 $\pm$ 1,9	22,5 $\pm$ 3,9	7,0 $\pm$ 2,4	4,3 $\pm$ 1,9	46,0 $\pm$ 4,7	5,2 $\pm$ 2,1	3,2 $\pm$ 1,6	100	53,2 $\pm$ 3,4	20,1 $\pm$ 2,7	15,0 $\pm$ 2,4	11,7 $\pm$ 2,2	100	829
maj 2009	8,2 $\pm$ 2,5	5,6 $\pm$ 2,1	24,7 $\pm$ 3,9	8,0 $\pm$ 2,5	6,1 $\pm$ 2,2	40,6 $\pm$ 4,5	3,7 $\pm$ 1,7	3,0 $\pm$ 1,6	100	56,4 $\pm$ 3,4	15,5 $\pm$ 2,5	15,2 $\pm$ 2,5	12,9 $\pm$ 2,3	100	817
<b>Göteborgs kommun</b>															
maj 2006	1,1 $\pm$ 1,2	12,5 $\pm$ 3,9	31,0 $\pm$ 5,4	3,2 $\pm$ 2,1	8,2 $\pm$ 3,2	31,7 $\pm$ 5,4	9,6 $\pm$ 3,5	2,9 $\pm$ 1,9	100	55,6 $\pm$ 4,3	13,9 $\pm$ 3,0	15,6 $\pm$ 3,2	14,9 $\pm$ 3,1	100	505
nov 2006	2,4 $\pm$ 1,7	10,5 $\pm$ 3,5	26,8 $\pm$ 5,1	4,4 $\pm$ 2,3	11,2 $\pm$ 3,6	33,6 $\pm$ 5,4	7,5 $\pm$ 3,0	3,7 $\pm$ 2,2	100	59,2 $\pm$ 4,3	10,2 $\pm$ 2,7	12,3 $\pm$ 2,9	18,3 $\pm$ 3,4	100	498
maj 2007	1,8 $\pm$ 1,6	7,9 $\pm$ 3,2	28,1 $\pm$ 5,3	4,0 $\pm$ 2,3	11,5 $\pm$ 3,8	35,6 $\pm$ 5,6	9,0 $\pm$ 3,4	2,2 $\pm$ 1,7	100	55,4 $\pm$ 4,4	11,4 $\pm$ 2,8	11,4 $\pm$ 2,8	21,9 $\pm$ 3,6	100	502
nov 2007	4,1 $\pm$ 2,4	7,4 $\pm$ 3,1	23,8 $\pm$ 5,1	2,6 $\pm$ 1,9	12,3 $\pm$ 3,9	40,2 $\pm$ 5,9	7,4 $\pm$ 3,1	2,2 $\pm$ 1,8	100	53,7 $\pm$ 4,4	14,2 $\pm$ 3,1	16,6 $\pm$ 3,3	15,6 $\pm$ 3,2	100	501
maj 2008	2,2 $\pm$ 1,8	7,8 $\pm$ 3,2	27,1 $\pm$ 5,3	4,1 $\pm$ 2,4	10,8 $\pm$ 3,7	38,3 $\pm$ 5,8	6,0 $\pm$ 2,8	3,7 $\pm$ 2,3	100	53,6 $\pm$ 4,4	12,0 $\pm$ 2,8	16,1 $\pm$ 3,2	18,3 $\pm$ 3,4	100	502
nov 2008	3,7 $\pm$ 2,4	10,7 $\pm$ 3,9	26,8 $\pm$ 5,6	4,1 $\pm$ 2,5	7,8 $\pm$ 3,4	36,2 $\pm$ 6,0	7,0 $\pm$ 3,2	3,7 $\pm$ 2,4	100	49,4 $\pm$ 4,4	14,6 $\pm$ 3,1	16,1 $\pm$ 3,2	19,9 $\pm$ 3,5	100	492
maj 2009	1,6 $\pm$ 1,5	8,1 $\pm$ 3,3	32,6 $\pm$ 5,7	4,7 $\pm$ 2,6	9,3 $\pm$ 3,5	30,6 $\pm$ 5,6	7,4 $\pm$ 3,2	5,8 $\pm$ 2,9	100	52,7 $\pm$ 4,4	14,5 $\pm$ 3,1	15,1 $\pm$ 3,2	17,8 $\pm$ 3,4	100	490

**Tabell 9 Partisympatier i 10 regioner**  
(forts)

	Med partisypati %									Hela nettourvalet %					S:a	Antal i urvalet
	c	fp	m	kd	mp	s	v	övr	S:a	Med parti-sympati	Ingen sympati Vet ej	Vägrat	Ej an-träffad			
<b>Övriga Västsverige (län: 13, 14, utom Göteborg)</b>																
maj 2006	8,0 ± 2,0	9,0 ± 2,1	26,7 ± 3,3	5,2 ± 1,6	3,7 ± 1,4	39,8 ± 3,6	5,4 ± 1,7	2,3 ± 1,1	100	51,6 ± 2,6	19,1 ± 2,1	16,9 ± 2,0	12,5 ± 1,8	100	1 374	
nov 2006	8,9 ± 2,0	7,0 ± 1,7	28,0 ± 3,1	5,4 ± 1,5	5,3 ± 1,5	37,4 ± 3,3	5,1 ± 1,5	3,1 ± 1,2	100	60,0 ± 2,6	13,1 ± 1,8	16,4 ± 2,0	10,5 ± 1,6	100	1 366	
maj 2007	8,4 ± 1,9	7,3 ± 1,8	29,4 ± 3,1	3,2 ± 1,2	4,8 ± 1,5	39,2 ± 3,3	5,7 ± 1,6	2,1 ± 1,0	100	58,3 ± 2,6	14,6 ± 1,8	14,2 ± 1,8	12,9 ± 1,8	100	1 406	
nov 2007	6,4 ± 1,7	7,5 ± 1,8	27,1 ± 3,1	3,2 ± 1,2	4,1 ± 1,4	45,1 ± 3,4	4,3 ± 1,4	2,3 ± 1,0	100	58,3 ± 2,6	16,0 ± 1,9	12,0 ± 1,7	13,7 ± 1,8	100	1 395	
maj 2008	7,4 ± 1,8	7,4 ± 1,8	26,2 ± 3,1	4,3 ± 1,4	4,3 ± 1,4	43,2 ± 3,5	4,6 ± 1,5	2,7 ± 1,1	100	56,0 ± 2,6	15,2 ± 1,9	16,0 ± 1,9	12,8 ± 1,7	100	1 408	
nov 2008	7,3 ± 1,8	6,3 ± 1,7	27,0 ± 3,1	4,1 ± 1,4	4,6 ± 1,5	42,9 ± 3,5	4,2 ± 1,4	3,6 ± 1,3	100	56,9 ± 2,6	15,0 ± 1,9	14,7 ± 1,9	13,4 ± 1,8	100	1 370	
maj 2009	7,5 ± 1,9	7,0 ± 1,8	30,1 ± 3,3	4,5 ± 1,5	5,2 ± 1,6	37,6 ± 3,4	3,8 ± 1,4	4,3 ± 1,4	100	56,0 ± 2,6	14,4 ± 1,9	15,8 ± 1,9	13,9 ± 1,8	100	1 363	
<b>Stockholms kommun</b>																
maj 2006	1,7 ± 1,2	11,4 ± 3,0	34,6 ± 4,5	2,8 ± 1,6	7,8 ± 2,6	31,3 ± 4,4	8,5 ± 2,7	1,9 ± 1,3	100	56,1 ± 3,6	13,0 ± 2,4	13,3 ± 2,4	17,6 ± 2,7	100	752	
nov 2006	3,9 ± 1,8	11,5 ± 2,9	34,1 ± 4,3	3,9 ± 1,8	10,7 ± 2,8	27,0 ± 4,1	6,7 ± 2,3	2,2 ± 1,3	100	59,7 ± 3,5	10,1 ± 2,1	13,4 ± 2,4	16,8 ± 2,6	100	770	
maj 2007	3,9 ± 1,8	9,9 ± 2,7	33,9 ± 4,3	2,6 ± 1,4	9,4 ± 2,7	32,2 ± 4,2	6,2 ± 2,2	1,9 ± 1,3	100	59,3 ± 3,4	9,8 ± 2,1	13,2 ± 2,4	17,7 ± 2,7	100	786	
nov 2007	3,3 ± 1,7	9,3 ± 2,7	33,8 ± 4,4	2,0 ± 1,3	7,3 ± 2,4	36,0 ± 4,4	6,2 ± 2,2	2,2 ± 1,4	100	56,9 ± 3,4	12,8 ± 2,3	12,2 ± 2,3	18,1 ± 2,7	100	796	
maj 2008	4,1 ± 1,8	11,5 ± 2,9	29,1 ± 4,2	1,7 ± 1,2	11,3 ± 2,9	32,8 ± 4,3	8,0 ± 2,5	1,3 ± 1,0	100	56,3 ± 3,4	10,2 ± 2,1	13,7 ± 2,4	19,8 ± 2,7	100	817	
nov 2008	3,5 ± 1,7	9,2 ± 2,7	32,6 ± 4,3	2,2 ± 1,3	13,8 ± 3,2	28,5 ± 4,1	8,3 ± 2,5	2,0 ± 1,3	100	56,6 ± 3,4	11,1 ± 2,2	12,5 ± 2,3	19,8 ± 2,8	100	808	
maj 2009	2,8 ± 1,6	9,5 ± 2,8	34,3 ± 4,5	2,1 ± 1,4	13,7 ± 3,3	24,1 ± 4,0	9,5 ± 2,8	3,9 ± 1,8	100	55,0 ± 3,5	10,1 ± 2,1	16,2 ± 2,6	18,7 ± 2,7	100	783	
<b>Övriga Stockholms län</b>																
maj 2006	2,4 ± 1,3	8,8 ± 2,3	42,2 ± 4,0	4,5 ± 1,7	4,3 ± 1,7	32,7 ± 3,8	4,5 ± 1,7	0,7 ± 0,7	100	54,5 ± 3,0	16,0 ± 2,2	17,7 ± 2,3	11,8 ± 1,9	100	1 067	
nov 2006	4,7 ± 1,6	8,1 ± 2,1	39,5 ± 3,8	4,6 ± 1,6	5,5 ± 1,8	31,0 ± 3,6	5,2 ± 1,7	1,4 ± 0,9	100	62,5 ± 2,9	11,8 ± 2,0	13,5 ± 2,1	12,2 ± 2,0	100	1 046	
maj 2007	2,3 ± 1,2	6,5 ± 1,9	36,9 ± 3,7	4,0 ± 1,5	6,8 ± 1,9	36,3 ± 3,7	5,4 ± 1,7	1,7 ± 1,0	100	58,8 ± 2,9	12,0 ± 1,9	14,6 ± 2,1	14,6 ± 2,1	100	1 100	
nov 2007	3,0 ± 1,3	8,2 ± 2,1	35,4 ± 3,7	3,8 ± 1,5	6,9 ± 2,0	36,0 ± 3,7	5,0 ± 1,7	1,7 ± 1,0	100	57,4 ± 2,9	13,4 ± 2,0	14,8 ± 2,1	14,4 ± 2,1	100	1 109	
maj 2008	3,2 ± 1,4	9,4 ± 2,3	30,6 ± 3,6	3,5 ± 1,4	7,6 ± 2,1	40,0 ± 3,8	3,8 ± 1,5	1,9 ± 1,1	100	55,9 ± 2,9	13,4 ± 2,0	14,0 ± 2,0	16,7 ± 2,2	100	1 123	
nov 2008	2,7 ± 1,3	8,8 ± 2,2	38,1 ± 3,8	2,7 ± 1,3	5,0 ± 1,7	35,2 ± 3,7	5,0 ± 1,7	2,6 ± 1,2	100	57,2 ± 2,9	12,1 ± 1,9	14,2 ± 2,1	16,5 ± 2,2	100	1 092	
maj 2009	2,0 ± 1,1	7,4 ± 2,1	46,2 ± 4,0	0,3 ± 0,5	4,0 ± 1,6	30,3 ± 3,7	4,9 ± 1,7	4,9 ± 1,7	100	55,3 ± 3,0	14,0 ± 2,1	14,5 ± 2,1	16,3 ± 2,2	100	1 077	
<b>Östra Mellansverige (län: 03, 04, 05, 18, 19)</b>																
maj 2006	6,3 ± 1,6	9,3 ± 1,9	23,2 ± 2,8	3,8 ± 1,3	6,5 ± 1,6	44,0 ± 3,3	5,5 ± 1,5	1,4 ± 0,8	100	55,1 ± 2,5	18,5 ± 1,9	15,1 ± 1,8	11,4 ± 1,6	100	1 584	
nov 2006	7,3 ± 1,6	7,6 ± 1,6	23,5 ± 2,6	5,9 ± 1,5	6,2 ± 1,5	41,0 ± 3,1	6,1 ± 1,5	2,5 ± 1,0	100	63,2 ± 2,4	12,4 ± 1,6	12,9 ± 1,7	11,6 ± 1,6	100	1 585	
maj 2007	6,0 ± 1,5	4,6 ± 1,4	23,2 ± 2,7	4,3 ± 1,3	5,9 ± 1,5	49,0 ± 3,2	5,1 ± 1,4	1,9 ± 0,9	100	57,5 ± 2,4	14,7 ± 1,7	13,8 ± 1,7	14,1 ± 1,7	100	1 590	
nov 2007	5,8 ± 1,5	6,1 ± 1,6	22,4 ± 2,7	3,4 ± 1,2	5,5 ± 1,5	48,4 ± 3,2	6,2 ± 1,6	2,3 ± 1,0	100	57,7 ± 2,4	14,7 ± 1,7	13,3 ± 1,7	14,3 ± 1,7	100	1 591	
maj 2008	5,3 ± 1,5	6,3 ± 1,6	23,3 ± 2,8	3,5 ± 1,2	5,8 ± 1,5	47,4 ± 3,3	6,4 ± 1,6	2,0 ± 0,9	100	55,9 ± 2,4	16,1 ± 1,8	14,4 ± 1,7	13,6 ± 1,7	100	1 616	
nov 2008	5,6 ± 1,5	4,5 ± 1,4	27,9 ± 3,0	3,6 ± 1,2	6,0 ± 1,6	44,3 ± 3,3	5,7 ± 1,6	2,4 ± 1,0	100	54,9 ± 2,5	16,4 ± 1,8	13,4 ± 1,7	15,3 ± 1,8	100	1 568	
maj 2009	4,4 ± 1,4	4,8 ± 1,4	30,1 ± 3,1	4,0 ± 1,3	6,0 ± 1,6	40,5 ± 3,3	6,3 ± 1,6	4,0 ± 1,3	100	55,3 ± 2,5	13,8 ± 1,7	15,8 ± 1,8	15,2 ± 1,8	100	1 549	
<b>Norra Mellansverige (län: 17, 20, 21)</b>																
maj 2006	9,0 ± 2,6	6,1 ± 2,2	20,5 ± 3,7	2,8 ± 1,5	3,7 ± 1,7	48,3 ± 4,6	7,2 ± 2,4	2,4 ± 1,4	100	52,6 ± 3,3	20,3 ± 2,7	16,1 ± 2,4	10,9 ± 2,1	100	870	
nov 2006	9,5 ± 2,5	5,5 ± 2,0	19,2 ± 3,4	4,2 ± 1,7	4,0 ± 1,7	48,8 ± 4,3	6,9 ± 2,2	1,9 ± 1,2	100	59,7 ± 3,2	15,8 ± 2,4	13,0 ± 2,2	11,5 ± 2,1	100	879	
maj 2007	6,9 ± 2,2	5,9 ± 2,0	16,6 ± 3,2	2,7 ± 1,4	4,7 ± 1,8	54,6 ± 4,3	6,1 ± 2,1	2,5 ± 1,4	100	57,9 ± 3,3	18,8 ± 2,6	11,1 ± 2,1	12,1 ± 2,2	100	882	
nov 2007	9,4 ± 2,6	5,0 ± 2,0	17,1 ± 3,4	2,1 ± 1,3	5,4 ± 2,0	52,0 ± 4,5	7,9 ± 2,4	1,3 ± 1,0	100	54,9 ± 3,3	19,5 ± 2,6	12,1 ± 2,2	13,6 ± 2,3	100	877	
maj 2008	8,7 ± 2,6	4,1 ± 1,8	15,9 ± 3,4	2,0 ± 1,3	7,6 ± 2,4	52,5 ± 4,6	5,9 ± 2,2	3,3 ± 1,6	100	52,0 ± 3,3	18,4 ± 2,6	15,4 ± 2,4	14,2 ± 2,3	100	882	
nov 2008	7,7 ± 2,5	2,4 ± 1,4	19,3 ± 3,6	2,7 ± 1,5	5,5 ± 2,1	50,2 ± 4,6	8,0 ± 2,5	4,2 ± 1,9	100	52,0 ± 3,3	19,3 ± 2,6	14,1 ± 2,3	14,6 ± 2,4	100	870	
maj 2009	6,9 ± 2,3	3,0 ± 1,6	26,0 ± 4,0	3,7 ± 1,7	5,2 ± 2,0	43,4 ± 4,5	6,5 ± 2,2	5,4 ± 2,1	100	53,8 ± 3,3	18,4 ± 2,6	14,8 ± 2,4	13,0 ± 2,2	100	864	

**Tabell 9 Partisympatier i 10 regioner**  
(forts)

	Med partisypati %									Hela nettourvalet %					
	c	fp	m	kd	mp	s	v	övr	S:a	Med parti-sympati	Ingen sympati Vet ej	Vägrat	Ej an-träffad	S:a	Antal i urvalet
<b>Mellersta och övre Norrland (län: 22, 23, 24, 25)</b>															
maj 2006	8,3 ± 2,5	6,0 ± 2,1	14,7 ± 3,2	3,6 ± 1,7	3,2 ± 1,6	53,7 ± 4,5	8,3 ± 2,5	2,1 ± 1,3	100	49,8 ± 3,2	21,4 ± 2,6	16,9 ± 2,4	11,9 ± 2,1	100	941
nov 2006	9,5 ± 2,4	4,0 ± 1,6	18,2 ± 3,2	3,2 ± 1,5	4,9 ± 1,8	50,5 ± 4,2	7,4 ± 2,2	2,3 ± 1,3	100	59,0 ± 3,1	14,3 ± 2,2	15,5 ± 2,3	11,2 ± 2,0	100	942
maj 2007	8,3 ± 2,4	4,9 ± 1,8	14,7 ± 3,0	3,0 ± 1,5	6,1 ± 2,0	56,3 ± 4,2	5,5 ± 1,9	1,1 ± 0,9	100	55,7 ± 3,2	13,8 ± 2,2	17,5 ± 2,4	13,1 ± 2,1	100	950
nov 2007	7,1 ± 2,2	4,5 ± 1,7	14,5 ± 3,0	3,2 ± 1,5	3,5 ± 1,6	56,8 ± 4,2	8,5 ± 2,4	2,0 ± 1,2	100	57,5 ± 3,2	15,7 ± 2,3	14,1 ± 2,2	12,8 ± 2,1	100	938
maj 2008	7,7 ± 2,3	4,5 ± 1,8	14,3 ± 3,0	2,3 ± 1,3	3,6 ± 1,6	58,5 ± 4,2	8,4 ± 2,4	0,8 ± 0,7	100	56,2 ± 3,2	15,5 ± 2,3	15,9 ± 2,3	12,4 ± 2,1	100	949
nov 2008	7,2 ± 2,3	5,2 ± 2,0	14,0 ± 3,1	2,4 ± 1,3	4,8 ± 1,9	54,9 ± 4,4	9,8 ± 2,6	1,6 ± 1,1	100	54,2 ± 3,2	18,2 ± 2,5	15,7 ± 2,4	12,0 ± 2,1	100	920
maj 2009	5,4 ± 2,0	3,8 ± 1,7	19,6 ± 3,5	2,4 ± 1,3	5,4 ± 2,0	51,5 ± 4,4	9,2 ± 2,5	2,6 ± 1,4	100	54,4 ± 3,2	15,6 ± 2,4	17,3 ± 2,5	12,8 ± 2,2	100	918
<b>Hela väljarkåren</b>															
maj 2006	6,0 ± 0,7	8,9 ± 0,8	27,8 ± 1,2	4,0 ± 0,5	4,9 ± 0,6	40,4 ± 1,4	6,0 ± 0,7	2,1 ± 0,4	100	53,3 ± 1,0	18,4 ± 0,8	16,0 ± 0,7	12,3 ± 0,7	100	9 331
nov 2006	7,4 ± 0,7	7,3 ± 0,7	27,2 ± 1,2	5,0 ± 0,6	5,9 ± 0,6	38,6 ± 1,3	5,7 ± 0,6	2,8 ± 0,4	100	60,6 ± 1,0	13,0 ± 0,7	13,9 ± 0,7	12,5 ± 0,7	100	9 294
maj 2007	6,0 ± 0,6	6,5 ± 0,7	25,8 ± 1,2	3,9 ± 0,5	6,1 ± 0,6	44,0 ± 1,3	5,3 ± 0,6	2,4 ± 0,4	100	58,1 ± 1,0	14,1 ± 0,7	13,4 ± 0,7	14,5 ± 0,7	100	9 426
nov 2007	5,6 ± 0,6	6,9 ± 0,7	25,3 ± 1,2	3,4 ± 0,5	5,7 ± 0,6	45,2 ± 1,3	5,7 ± 0,6	2,3 ± 0,4	100	57,0 ± 1,0	15,3 ± 0,7	13,1 ± 0,7	14,6 ± 0,7	100	9 383
maj 2008	5,6 ± 0,6	7,0 ± 0,7	24,1 ± 1,2	3,5 ± 0,5	6,4 ± 0,7	45,3 ± 1,4	5,4 ± 0,6	2,7 ± 0,4	100	54,8 ± 1,0	15,5 ± 0,7	14,7 ± 0,7	15,1 ± 0,7	100	9 501
nov 2008	5,4 ± 0,6	6,2 ± 0,7	27,2 ± 1,2	3,4 ± 0,5	6,1 ± 0,7	42,5 ± 1,4	5,9 ± 0,7	3,2 ± 0,5	100	54,4 ± 1,0	15,8 ± 0,7	14,3 ± 0,7	15,5 ± 0,7	100	9 290
maj 2009	4,9 ± 0,6	6,0 ± 0,7	31,2 ± 1,3	3,4 ± 0,5	6,4 ± 0,7	37,8 ± 1,3	5,7 ± 0,6	4,5 ± 0,6	100	54,7 ± 1,0	14,6 ± 0,7	15,6 ± 0,7	15,1 ± 0,7	100	9 211

## Socioekonomisk indelning (SEI)

Grunden för indelning är uppgift om yrke och sysselsättning. Till huvudgruppen arbetare förs personer med yrken som vanligtvis medför organisation inom LO medan övriga anställda förs till tjänstemän. Undergrupperna har sedan klassificerats efter yrkets normala utbildningskrav.

Pensionärer och hemarbetande har sekundärkodats. I redovisningen ingår således yrkesverksamma kodade efter eget yrke tillsammans med pensionärer kodade efter tidigare yrke och hemarbetande kodade efter makes/makas yrke.

Socioekonomisk grupp	Definition	Exempel på yrke
<b>Arbetare</b>	<b>Yrken normalt organiserade inom LO</b>	
Ej facklärd, varuproducerande	Yrken med krav på högst 2 års utbildning efter grundskola	Borrare, gjutare, industrimålare, konditoriarbetare, skogshuggare, yrkesfiskare
Ej facklärd, tjänsteproducerande	Yrken med krav på högst 2 års utbildning efter grundskola	Affärsbiträde, banvakt, barnvårdare, hamnarbetare
Facklärd, varuproducerande	Yrken med krav på minst 2 års utbildning efter grundskola	Bagare, betongarbetare, elektriker, grafiker, konditor, verktygsarbetare
Facklärd, tjänsteproducerande	Yrken med krav på minst 2 års utbildning efter grundskola	Barnsköterska, frisör, servitör, undersköterska
<b>Tjänstemän</b>	<b>Yrken normalt organiserade i TCO eller SACO</b>	
Lägre tjänstemän I	Yrken med krav på högst 2 års utbildning efter grundskola	Kartritare, stansoperatör, telefonist, underbefäl
Lägre tjänstemän II	Yrken med 2 men ej 3 års utbildningskrav efter grundskola	Arbetsledare, byggnadsförman, polis, sekreterare
Tjänstemän på mellannivå	Yrken med 3 men ej 6 års utbildningskrav efter grundskola	Bankkassör, hovmästare, ingenjör, sjuksköterska
Högre tjänstemän	Yrken med minst 6 års utbildningskrav efter grundskola	Apotekare, bankkamrer, byråchef, läkare, sjökaptän
<b>Företagare</b>	<b>Egna företagare inkl. medhjälpare inom familjen</b>	
Ensamföretagare	Företagare utan anställda	
Mindre företagare	Med 1-9 anställda	
Större företagare	Med 10 eller fler anställda samt lantbrukare med mer än 100 ha åker eller mer än 400 ha skog	
<b>Lantbrukare</b>		
Mindre lantbrukare	Lantbrukare med högst 20 ha åker och högst 100 ha skog	
Större lantbrukare	Lantbrukare med 21-100 ha åker eller 101-400 ha skog (jfr ovan)	

Källa: Socioekonomisk indelning (SEI), Meddelanden i samordningsfrågor MIS 1982:4 och MIS 1998:3 uppdaterad 2005, SCB.

**Tabell 10 Partisympatier efter socio-ekonomisk grupp (yrkesverksamma och icke yrkesverksamma)**

Redovisade skattningar är procenttal  $\pm$  dubbla standardavvikelsen. Det intervall som bildas utgör ett 95-procentigt konfidensintervall, dvs ett intervall som med 95% sannolikhet innehåller det riktiga populationsvärdet om inga systematiska fel förekommer

Partisympatifördelningar är *ej* direkt jämförbara med valresultat bl.a. eftersom frågorna *ej* gäller "partival" utan "bästa parti"

	Med partisympati %									Hela nettourvalet %					
	c	fp	m	kd	mp	s	v	övr	S:a	Med parti-sympati	Ingen sympati Vet ej	Vägrat	Ej anträffad	S:a	Antal i urvalet
<b>Ej facklärd arbetare, varuproducerande (yrkesverksamma och icke yrkesverksamma)</b>															
maj 2006	6,5 $\pm$ 3,2	5,6 $\pm$ 3,0	13,0 $\pm$ 4,3	1,3 $\pm$ 1,5	1,7 $\pm$ 1,7	65,4 $\pm$ 6,1	5,2 $\pm$ 2,9	1,3 $\pm$ 1,5	100	66,2 $\pm$ 5,0	33,0 $\pm$ 4,9	0,9 $\pm$ 1,0	0,0 $\pm$ 0,0	100	349
nov 2006	6,1 $\pm$ 2,7	2,4 $\pm$ 1,7	12,8 $\pm$ 3,8	1,7 $\pm$ 1,5	3,7 $\pm$ 2,2	61,6 $\pm$ 5,5	7,4 $\pm$ 3,0	4,4 $\pm$ 2,3	100	74,1 $\pm$ 4,3	24,2 $\pm$ 4,2	1,8 $\pm$ 1,3	0,0 $\pm$ 0,0	100	401
maj 2007	4,3 $\pm$ 2,3	1,0 $\pm$ 1,1	9,6 $\pm$ 3,3	2,0 $\pm$ 1,6	3,0 $\pm$ 1,9	70,4 $\pm$ 5,2	5,0 $\pm$ 2,5	4,7 $\pm$ 2,4	100	75,1 $\pm$ 4,2	23,7 $\pm$ 4,2	1,3 $\pm$ 1,1	0,0 $\pm$ 0,0	100	401
nov 2007	5,0 $\pm$ 2,4	2,5 $\pm$ 1,7	9,7 $\pm$ 3,2	1,9 $\pm$ 1,5	3,1 $\pm$ 1,9	67,9 $\pm$ 5,1	5,6 $\pm$ 2,5	4,4 $\pm$ 2,2	100	75,9 $\pm$ 4,1	22,9 $\pm$ 4,0	1,2 $\pm$ 1,0	0,0 $\pm$ 0,0	100	423
maj 2008	5,7 $\pm$ 2,6	2,3 $\pm$ 1,7	11,3 $\pm$ 3,6	2,3 $\pm$ 1,7	1,7 $\pm$ 1,4	65,8 $\pm$ 5,4	6,6 $\pm$ 2,8	4,3 $\pm$ 2,3	100	78,0 $\pm$ 4,1	20,2 $\pm$ 4,0	1,8 $\pm$ 1,3	0,0 $\pm$ 0,0	100	386
nov 2008	4,6 $\pm$ 2,4	1,8 $\pm$ 1,5	12,3 $\pm$ 3,8	2,5 $\pm$ 1,8	2,1 $\pm$ 1,7	62,3 $\pm$ 5,6	8,1 $\pm$ 3,2	6,3 $\pm$ 2,8	100	74,9 $\pm$ 4,4	23,8 $\pm$ 4,3	1,3 $\pm$ 1,2	0,0 $\pm$ 0,0	100	379
maj 2009	3,8 $\pm$ 2,3	0,8 $\pm$ 1,1	14,9 $\pm$ 4,3	1,9 $\pm$ 1,7	2,3 $\pm$ 1,8	63,7 $\pm$ 5,8	5,3 $\pm$ 2,7	7,3 $\pm$ 3,1	100	76,6 $\pm$ 4,5	21,9 $\pm$ 4,4	1,5 $\pm$ 1,3	0,0 $\pm$ 0,0	100	342
<b>Ej facklärd arbetare, tjänsteproducerande (yrkesverksamma och icke yrkesverksamma)</b>															
maj 2006	6,6 $\pm$ 1,9	5,9 $\pm$ 1,8	15,7 $\pm$ 2,8	3,5 $\pm$ 1,4	4,5 $\pm$ 1,6	55,0 $\pm$ 3,8	6,2 $\pm$ 1,8	2,7 $\pm$ 1,2	100	66,0 $\pm$ 2,9	31,7 $\pm$ 2,9	2,3 $\pm$ 0,9	0,0 $\pm$ 0,0	100	1 006
nov 2006	6,8 $\pm$ 1,7	4,5 $\pm$ 1,4	17,2 $\pm$ 2,6	4,6 $\pm$ 1,4	3,6 $\pm$ 1,3	53,3 $\pm$ 3,4	6,9 $\pm$ 1,7	3,0 $\pm$ 1,2	100	75,4 $\pm$ 2,6	22,3 $\pm$ 2,5	2,3 $\pm$ 0,9	0,0 $\pm$ 0,0	100	1 093
maj 2007	5,1 $\pm$ 1,6	4,7 $\pm$ 1,5	14,7 $\pm$ 2,5	3,0 $\pm$ 1,2	5,5 $\pm$ 1,6	59,8 $\pm$ 3,5	5,0 $\pm$ 1,5	2,3 $\pm$ 1,1	100	74,6 $\pm$ 2,7	23,3 $\pm$ 2,6	2,0 $\pm$ 0,9	0,0 $\pm$ 0,0	100	1 029
nov 2007	4,4 $\pm$ 1,4	4,0 $\pm$ 1,4	13,8 $\pm$ 2,4	3,4 $\pm$ 1,3	4,7 $\pm$ 1,5	60,5 $\pm$ 3,4	6,7 $\pm$ 1,7	2,5 $\pm$ 1,1	100	74,0 $\pm$ 2,6	24,3 $\pm$ 2,6	1,8 $\pm$ 0,8	0,0 $\pm$ 0,0	100	1 071
maj 2008	4,0 $\pm$ 1,4	4,2 $\pm$ 1,5	14,0 $\pm$ 2,5	3,1 $\pm$ 1,3	4,7 $\pm$ 1,6	61,1 $\pm$ 3,6	5,9 $\pm$ 1,7	3,1 $\pm$ 1,3	100	72,4 $\pm$ 2,8	26,5 $\pm$ 2,8	1,1 $\pm$ 0,7	0,0 $\pm$ 0,0	100	990
nov 2008	3,7 $\pm$ 1,4	2,5 $\pm$ 1,2	15,9 $\pm$ 2,7	4,1 $\pm$ 1,5	5,6 $\pm$ 1,7	57,7 $\pm$ 3,7	7,0 $\pm$ 1,9	3,7 $\pm$ 1,4	100	70,6 $\pm$ 2,9	26,8 $\pm$ 2,8	2,6 $\pm$ 1,0	0,0 $\pm$ 0,0	100	970
maj 2009	3,6 $\pm$ 1,4	2,8 $\pm$ 1,2	18,5 $\pm$ 2,9	2,5 $\pm$ 1,2	6,3 $\pm$ 1,8	54,9 $\pm$ 3,7	7,0 $\pm$ 1,9	4,5 $\pm$ 1,6	100	71,2 $\pm$ 2,9	27,1 $\pm$ 2,8	1,7 $\pm$ 0,8	0,0 $\pm$ 0,0	100	966
<b>Facklärd arbetare, varuproducerande (yrkesverksamma och icke yrkesverksamma)</b>															
maj 2006	7,4 $\pm$ 2,4	3,4 $\pm$ 1,7	12,3 $\pm$ 3,0	1,3 $\pm$ 1,1	2,5 $\pm$ 1,4	63,8 $\pm$ 4,5	5,8 $\pm$ 2,2	3,6 $\pm$ 1,7	100	66,4 $\pm$ 3,6	31,9 $\pm$ 3,5	1,8 $\pm$ 1,0	0,0 $\pm$ 0,0	100	675
nov 2006	7,1 $\pm$ 2,2	3,9 $\pm$ 1,7	12,0 $\pm$ 2,8	2,7 $\pm$ 1,4	3,7 $\pm$ 1,6	60,9 $\pm$ 4,2	5,2 $\pm$ 1,9	4,6 $\pm$ 1,8	100	77,4 $\pm$ 3,2	21,0 $\pm$ 3,1	1,6 $\pm$ 1,0	0,0 $\pm$ 0,0	100	671
maj 2007	5,9 $\pm$ 2,1	2,3 $\pm$ 1,3	11,0 $\pm$ 2,8	2,0 $\pm$ 1,3	1,8 $\pm$ 1,2	67,5 $\pm$ 4,2	4,9 $\pm$ 1,9	4,5 $\pm$ 1,8	100	75,5 $\pm$ 3,3	23,0 $\pm$ 3,2	1,5 $\pm$ 1,0	0,0 $\pm$ 0,0	100	648
nov 2007	3,8 $\pm$ 1,6	2,7 $\pm$ 1,4	11,7 $\pm$ 2,7	1,9 $\pm$ 1,2	1,9 $\pm$ 1,2	69,0 $\pm$ 3,9	5,3 $\pm$ 1,9	3,8 $\pm$ 1,6	100	76,7 $\pm$ 3,2	22,3 $\pm$ 3,1	1,0 $\pm$ 0,8	0,0 $\pm$ 0,0	100	690
maj 2008	4,5 $\pm$ 1,7	2,4 $\pm$ 1,3	10,0 $\pm$ 2,5	2,6 $\pm$ 1,4	3,0 $\pm$ 1,4	67,1 $\pm$ 4,0	5,6 $\pm$ 1,9	4,8 $\pm$ 1,8	100	76,5 $\pm$ 3,1	21,8 $\pm$ 3,1	1,7 $\pm$ 1,0	0,0 $\pm$ 0,0	100	703
nov 2008	3,2 $\pm$ 1,6	2,1 $\pm$ 1,3	14,0 $\pm$ 3,1	1,9 $\pm$ 1,2	2,1 $\pm$ 1,3	64,1 $\pm$ 4,3	6,8 $\pm$ 2,3	5,9 $\pm$ 2,1	100	72,0 $\pm$ 3,4	26,5 $\pm$ 3,4	1,5 $\pm$ 0,9	0,0 $\pm$ 0,0	100	657
maj 2009	3,9 $\pm$ 1,8	3,6 $\pm$ 1,8	14,4 $\pm$ 3,3	2,3 $\pm$ 1,4	3,4 $\pm$ 1,7	56,0 $\pm$ 4,6	6,2 $\pm$ 2,3	10,3 $\pm$ 2,8	100	75,0 $\pm$ 3,5	23,1 $\pm$ 3,4	1,9 $\pm$ 1,1	0,0 $\pm$ 0,0	100	585
<b>Facklärd arbetare, tjänsteproducerande (yrkesverksamma och icke yrkesverksamma)</b>															
maj 2006	5,7 $\pm$ 2,5	7,2 $\pm$ 2,8	14,4 $\pm$ 3,8	3,6 $\pm$ 2,0	7,8 $\pm$ 2,9	51,8 $\pm$ 5,4	7,8 $\pm$ 2,9	1,8 $\pm$ 1,4	100	70,3 $\pm$ 4,1	25,7 $\pm$ 3,9	4,0 $\pm$ 1,8	0,0 $\pm$ 0,0	100	475
nov 2006	6,4 $\pm$ 2,5	4,8 $\pm$ 2,2	15,4 $\pm$ 3,6	5,3 $\pm$ 2,3	5,6 $\pm$ 2,3	49,6 $\pm$ 5,1	9,6 $\pm$ 3,0	3,5 $\pm$ 1,8	100	76,2 $\pm$ 3,8	22,4 $\pm$ 3,7	1,4 $\pm$ 1,0	0,0 $\pm$ 0,0	100	495
maj 2007	3,8 $\pm$ 1,9	4,3 $\pm$ 2,0	13,0 $\pm$ 3,3	3,6 $\pm$ 1,8	5,6 $\pm$ 2,3	60,2 $\pm$ 4,9	6,9 $\pm$ 2,5	2,6 $\pm$ 1,6	100	77,9 $\pm$ 3,6	20,7 $\pm$ 3,5	1,4 $\pm$ 1,0	0,0 $\pm$ 0,0	100	503
nov 2007	3,9 $\pm$ 2,0	4,5 $\pm$ 2,1	13,4 $\pm$ 3,4	3,1 $\pm$ 1,8	5,0 $\pm$ 2,2	60,7 $\pm$ 4,9	7,3 $\pm$ 2,6	2,1 $\pm$ 1,4	100	75,4 $\pm$ 3,8	22,3 $\pm$ 3,6	2,4 $\pm$ 1,3	0,0 $\pm$ 0,0	100	507
maj 2008	3,7 $\pm$ 1,9	5,0 $\pm$ 2,2	12,7 $\pm$ 3,4	2,6 $\pm$ 1,6	6,1 $\pm$ 2,4	61,2 $\pm$ 4,9	6,9 $\pm$ 2,5	1,9 $\pm$ 1,4	100	76,4 $\pm$ 3,7	22,6 $\pm$ 3,7	1,0 $\pm$ 0,9	0,0 $\pm$ 0,0	100	496
nov 2008	2,4 $\pm$ 1,6	3,5 $\pm$ 2,0	13,5 $\pm$ 3,6	4,1 $\pm$ 2,1	7,1 $\pm$ 2,7	60,6 $\pm$ 5,2	7,7 $\pm$ 2,8	1,2 $\pm$ 1,2	100	72,2 $\pm$ 4,1	25,7 $\pm$ 4,0	2,1 $\pm$ 1,3	0,0 $\pm$ 0,0	100	471
maj 2009	3,3 $\pm$ 1,9	3,6 $\pm$ 2,0	18,4 $\pm$ 4,2	5,7 $\pm$ 2,5	6,3 $\pm$ 2,6	51,5 $\pm$ 5,4	8,1 $\pm$ 2,9	3,0 $\pm$ 1,8	100	74,1 $\pm$ 4,1	23,7 $\pm$ 3,9	2,2 $\pm$ 1,4	0,0 $\pm$ 0,0	100	448



**Tabell 10 Partisympatier efter socio-ekonomisk grupp (yrkesverksamma och icke yrkesverksamma)**  
(forts)

	Med partisynpatati %									Hela nettourvalet %					
	c	fp	m	kd	mp	s	v	övr	S:a	Med parti-sympati	Ingen sympati Vet ej	Vägrat	Ej an-träffad	S:a	Antal i urvalet
<b>Summa arbetare (yrkesverksamma och icke yrkesverksamma)</b>															
maj 2006	6,6 ± 1,2	5,4 ± 1,1	14,1 ± 1,7	2,6 ± 0,8	4,2 ± 1,0	58,1 ± 2,4	6,3 ± 1,2	2,6 ± 0,8	100	67,0 ± 1,8	30,8 ± 1,8	2,3 ± 0,6	0,0 ± 0,0	100	2 505
nov 2006	6,7 ± 1,1	4,1 ± 0,9	14,9 ± 1,6	3,8 ± 0,8	4,0 ± 0,9	55,8 ± 2,2	7,0 ± 1,1	3,7 ± 0,8	100	75,8 ± 1,6	22,3 ± 1,6	1,9 ± 0,5	0,0 ± 0,0	100	2 660
maj 2007	4,9 ± 1,0	3,4 ± 0,8	12,7 ± 1,5	2,7 ± 0,7	4,2 ± 0,9	63,4 ± 2,1	5,3 ± 1,0	3,3 ± 0,8	100	75,6 ± 1,7	22,8 ± 1,6	1,7 ± 0,5	0,0 ± 0,0	100	2 581
nov 2007	4,3 ± 0,9	3,5 ± 0,8	12,5 ± 1,4	2,7 ± 0,7	3,8 ± 0,8	63,9 ± 2,1	6,3 ± 1,1	3,1 ± 0,8	100	75,2 ± 1,6	23,2 ± 1,6	1,6 ± 0,5	0,0 ± 0,0	100	2 691
maj 2008	4,3 ± 0,9	3,6 ± 0,8	12,2 ± 1,5	2,7 ± 0,7	4,0 ± 0,9	63,5 ± 2,1	6,1 ± 1,1	3,5 ± 0,8	100	75,2 ± 1,7	23,5 ± 1,6	1,4 ± 0,5	0,0 ± 0,0	100	2 575
nov 2008	3,4 ± 0,8	2,5 ± 0,7	14,4 ± 1,6	3,3 ± 0,8	4,4 ± 1,0	60,7 ± 2,3	7,2 ± 1,2	4,2 ± 0,9	100	71,9 ± 1,8	26,0 ± 1,7	2,0 ± 0,6	0,0 ± 0,0	100	2 477
maj 2009	3,7 ± 0,9	2,9 ± 0,8	16,9 ± 1,8	3,0 ± 0,8	4,9 ± 1,0	55,9 ± 2,4	6,7 ± 1,2	6,1 ± 1,1	100	73,5 ± 1,8	24,7 ± 1,8	1,8 ± 0,5	0,0 ± 0,0	100	2 341
<b>Lägre tjänstemän I (yrkesverksamma och icke yrkesverksamma)</b>															
maj 2006	6,1 ± 3,4	9,2 ± 4,0	19,4 ± 5,5	3,1 ± 2,4	5,1 ± 3,1	51,5 ± 7,0	5,1 ± 3,1	0,5 ± 1,0	100	70,3 ± 5,4	25,5 ± 5,1	4,3 ± 2,4	0,0 ± 0,0	100	279
nov 2006	8,5 ± 3,4	8,5 ± 3,4	16,3 ± 4,5	5,0 ± 2,7	6,6 ± 3,0	46,9 ± 6,1	4,7 ± 2,6	3,5 ± 2,2	100	77,0 ± 4,5	21,2 ± 4,4	1,8 ± 1,4	0,0 ± 0,0	100	335
maj 2007	6,1 ± 3,0	6,5 ± 3,1	20,7 ± 5,1	3,2 ± 2,2	4,5 ± 2,6	51,4 ± 6,2	4,5 ± 2,6	3,2 ± 2,2	100	74,4 ± 4,7	22,6 ± 4,5	3,0 ± 1,8	0,0 ± 0,0	100	332
nov 2007	2,4 ± 1,9	4,4 ± 2,5	22,9 ± 5,2	2,8 ± 2,0	4,4 ± 2,5	55,7 ± 6,1	5,5 ± 2,8	2,0 ± 1,7	100	74,0 ± 4,7	22,5 ± 4,4	3,5 ± 2,0	0,0 ± 0,0	100	342
maj 2008	4,0 ± 2,6	8,0 ± 3,6	21,9 ± 5,4	3,1 ± 2,3	3,1 ± 2,3	54,9 ± 6,5	3,1 ± 2,3	1,8 ± 1,7	100	71,8 ± 5,0	25,6 ± 4,9	2,6 ± 1,8	0,0 ± 0,0	100	312
nov 2008	4,7 ± 2,7	4,7 ± 2,7	24,7 ± 5,5	2,1 ± 1,9	6,0 ± 3,0	48,9 ± 6,4	6,0 ± 3,0	3,0 ± 2,2	100	74,8 ± 4,8	22,9 ± 4,7	2,2 ± 1,6	0,0 ± 0,0	100	314
maj 2009	3,1 ± 2,5	5,2 ± 3,2	30,4 ± 6,5	2,1 ± 2,0	3,7 ± 2,7	47,1 ± 7,1	4,2 ± 2,8	4,2 ± 2,8	100	76,1 ± 5,3	23,5 ± 5,3	0,4 ± 0,8	0,0 ± 0,0	100	251
<b>Lägre tjänstemän II (yrkesverksamma och icke yrkesverksamma)</b>															
maj 2006	5,2 ± 2,1	9,0 ± 2,7	33,3 ± 4,5	4,0 ± 1,9	4,8 ± 2,0	36,6 ± 4,6	5,7 ± 2,2	1,4 ± 1,1	100	77,4 ± 3,5	20,4 ± 3,4	2,2 ± 1,2	0,0 ± 0,0	100	544
nov 2006	5,7 ± 2,2	4,6 ± 2,0	32,8 ± 4,5	5,0 ± 2,1	3,8 ± 1,8	39,5 ± 4,7	5,5 ± 2,2	3,1 ± 1,7	100	84,3 ± 3,2	14,1 ± 3,1	1,6 ± 1,1	0,0 ± 0,0	100	496
maj 2007	4,5 ± 2,1	6,0 ± 2,4	31,5 ± 4,7	6,0 ± 2,4	5,8 ± 2,3	41,5 ± 5,0	2,9 ± 1,7	1,8 ± 1,4	100	81,2 ± 3,5	16,6 ± 3,4	2,1 ± 1,3	0,0 ± 0,0	100	469
nov 2007	4,5 ± 2,1	7,3 ± 2,6	32,2 ± 4,7	4,7 ± 2,1	4,5 ± 2,1	40,3 ± 4,9	4,2 ± 2,0	2,4 ± 1,5	100	81,5 ± 3,5	16,8 ± 3,4	1,7 ± 1,2	0,0 ± 0,0	100	469
maj 2008	5,5 ± 2,2	6,7 ± 2,4	28,8 ± 4,3	5,7 ± 2,2	5,7 ± 2,2	40,0 ± 4,7	4,3 ± 1,9	3,3 ± 1,7	100	77,4 ± 3,5	20,1 ± 3,4	2,6 ± 1,3	0,0 ± 0,0	100	543
nov 2008	5,0 ± 2,1	7,8 ± 2,6	32,1 ± 4,6	3,3 ± 1,7	4,3 ± 2,0	40,1 ± 4,8	4,0 ± 1,9	3,5 ± 1,8	100	76,4 ± 3,6	20,9 ± 3,5	2,7 ± 1,4	0,0 ± 0,0	100	522
maj 2009	3,3 ± 1,8	7,0 ± 2,5	40,0 ± 4,8	3,5 ± 1,8	4,3 ± 2,0	33,9 ± 4,7	4,8 ± 2,1	3,3 ± 1,8	100	78,0 ± 3,6	20,4 ± 3,5	1,6 ± 1,1	0,0 ± 0,0	100	510
<b>Tjänstemän på mellannivå (yrkesverksamma och icke yrkesverksamma)</b>															
maj 2006	3,7 ± 1,2	11,0 ± 2,0	30,6 ± 2,9	6,0 ± 1,5	4,6 ± 1,3	35,4 ± 3,0	6,9 ± 1,6	1,9 ± 0,9	100	77,5 ± 2,3	19,9 ± 2,2	2,5 ± 0,9	0,0 ± 0,0	100	1 269
nov 2006	6,8 ± 1,5	10,9 ± 1,8	30,7 ± 2,7	8,1 ± 1,6	6,7 ± 1,5	30,3 ± 2,7	4,7 ± 1,2	1,9 ± 0,8	100	85,3 ± 1,9	12,0 ± 1,8	2,7 ± 0,9	0,0 ± 0,0	100	1 303
maj 2007	5,1 ± 1,3	8,9 ± 1,7	30,1 ± 2,7	5,8 ± 1,4	7,1 ± 1,5	37,1 ± 2,9	4,7 ± 1,3	1,2 ± 0,6	100	84,5 ± 2,0	13,9 ± 1,9	1,7 ± 0,7	0,0 ± 0,0	100	1 300
nov 2007	5,0 ± 1,3	10,8 ± 1,9	28,9 ± 2,8	4,9 ± 1,3	6,9 ± 1,6	35,9 ± 2,9	5,8 ± 1,4	1,9 ± 0,8	100	80,8 ± 2,2	17,6 ± 2,1	1,7 ± 0,7	0,0 ± 0,0	100	1 273
maj 2008	4,7 ± 1,3	11,3 ± 2,0	27,6 ± 2,8	4,8 ± 1,4	7,4 ± 1,7	36,7 ± 3,0	5,8 ± 1,5	1,8 ± 0,8	100	79,3 ± 2,3	18,0 ± 2,2	2,6 ± 0,9	0,0 ± 0,0	100	1 215
nov 2008	5,0 ± 1,4	9,0 ± 1,8	33,1 ± 3,0	3,9 ± 1,2	7,0 ± 1,6	35,7 ± 3,0	4,7 ± 1,3	1,7 ± 0,8	100	79,7 ± 2,3	18,2 ± 2,2	2,1 ± 0,8	0,0 ± 0,0	100	1 217
maj 2009	5,1 ± 1,4	8,3 ± 1,7	35,0 ± 3,0	4,7 ± 1,3	7,6 ± 1,7	31,1 ± 2,9	5,5 ± 1,4	2,7 ± 1,0	100	82,4 ± 2,1	15,2 ± 2,0	2,4 ± 0,9	0,0 ± 0,0	100	1 211

**Tabell 10 Partisympatier efter socio-ekonomisk grupp (yrkesverksamma och icke yrkesverksamma)**  
(forts)

Med partisynpatati %										Hela nettourvalet %					
c	fp	m	kd	mp	s	v	övr	S:a	Med parti-synpatati	Ingen synpatati Vet ej	Vägrat	Ej an-träffad	S:a	Antal i urvalet	
<b>Högre tjänstemän</b>										<b>(yrkesverksamma och icke yrkesverksamma)</b>					
maj 2006	3,8 ± 1,4	13,2 ± 2,5	41,5 ± 3,6	4,2 ± 1,5	5,9 ± 1,7	25,2 ± 3,1	4,9 ± 1,6	1,2 ± 0,8	100	79,8 ± 2,6	17,4 ± 2,5	2,8 ± 1,1	0,0 ± 0,0	100	919
nov 2006	5,5 ± 1,6	10,3 ± 2,1	41,0 ± 3,4	5,1 ± 1,5	7,1 ± 1,8	24,4 ± 3,0	5,4 ± 1,6	1,3 ± 0,8	100	86,8 ± 2,2	9,9 ± 1,9	3,4 ± 1,2	0,0 ± 0,0	100	922
maj 2007	5,2 ± 1,5	9,2 ± 2,0	40,6 ± 3,4	3,5 ± 1,3	7,2 ± 1,8	27,9 ± 3,1	5,3 ± 1,6	1,1 ± 0,7	100	86,0 ± 2,2	12,0 ± 2,1	2,0 ± 0,9	0,0 ± 0,0	100	924
nov 2007	5,6 ± 1,6	12,7 ± 2,4	37,3 ± 3,4	3,2 ± 1,3	7,6 ± 1,9	27,4 ± 3,2	4,9 ± 1,5	1,3 ± 0,8	100	84,0 ± 2,4	13,4 ± 2,2	2,6 ± 1,0	0,0 ± 0,0	100	920
maj 2008	4,8 ± 1,5	11,6 ± 2,3	37,8 ± 3,5	3,6 ± 1,3	9,1 ± 2,1	26,3 ± 3,2	5,3 ± 1,6	1,5 ± 0,9	100	84,4 ± 2,4	13,8 ± 2,3	1,8 ± 0,9	0,0 ± 0,0	100	887
nov 2008	4,6 ± 1,5	11,2 ± 2,2	38,6 ± 3,4	3,3 ± 1,3	9,0 ± 2,0	25,7 ± 3,1	6,4 ± 1,7	1,2 ± 0,7	100	83,9 ± 2,4	13,4 ± 2,2	2,8 ± 1,1	0,0 ± 0,0	100	936
maj 2009	3,5 ± 1,3	9,5 ± 2,1	44,3 ± 3,5	3,5 ± 1,3	9,7 ± 2,1	21,7 ± 2,9	5,9 ± 1,7	2,1 ± 1,0	100	85,2 ± 2,3	12,6 ± 2,2	2,2 ± 0,9	0,0 ± 0,0	100	918
<b>Summa tjänstemän</b>										<b>(yrkesverksamma och icke yrkesverksamma)</b>					
maj 2006	4,2 ± 0,8	11,2 ± 1,3	33,6 ± 1,9	4,8 ± 0,9	5,1 ± 0,9	33,8 ± 1,9	5,9 ± 1,0	1,5 ± 0,5	100	77,5 ± 1,5	19,8 ± 1,4	2,7 ± 0,6	0,0 ± 0,0	100	3 011
nov 2006	6,4 ± 0,9	9,4 ± 1,1	32,8 ± 1,8	6,4 ± 0,9	6,3 ± 0,9	31,6 ± 1,8	5,0 ± 0,8	2,1 ± 0,6	100	84,7 ± 1,3	12,7 ± 1,2	2,6 ± 0,6	0,0 ± 0,0	100	3 056
maj 2007	5,1 ± 0,9	8,3 ± 1,1	32,7 ± 1,8	4,9 ± 0,8	6,7 ± 1,0	36,3 ± 1,9	4,6 ± 0,8	1,5 ± 0,5	100	83,3 ± 1,3	14,7 ± 1,3	2,0 ± 0,5	0,0 ± 0,0	100	3 025
nov 2007	4,8 ± 0,9	10,2 ± 1,2	31,4 ± 1,8	4,1 ± 0,8	6,5 ± 1,0	36,0 ± 1,9	5,3 ± 0,9	1,8 ± 0,5	100	81,1 ± 1,4	16,7 ± 1,3	2,2 ± 0,5	0,0 ± 0,0	100	3 004
maj 2008	4,8 ± 0,9	10,3 ± 1,2	30,5 ± 1,9	4,4 ± 0,8	7,2 ± 1,0	35,7 ± 1,9	5,1 ± 0,9	2,0 ± 0,6	100	79,7 ± 1,5	17,9 ± 1,4	2,4 ± 0,6	0,0 ± 0,0	100	2 957
nov 2008	4,8 ± 0,9	9,1 ± 1,2	33,9 ± 1,9	3,4 ± 0,7	7,1 ± 1,0	34,5 ± 1,9	5,3 ± 0,9	1,9 ± 0,6	100	79,9 ± 1,4	17,6 ± 1,4	2,4 ± 0,6	0,0 ± 0,0	100	2 989
maj 2009	4,1 ± 0,8	8,2 ± 1,1	38,5 ± 2,0	3,9 ± 0,8	7,4 ± 1,1	29,8 ± 1,8	5,4 ± 0,9	2,7 ± 0,7	100	82,0 ± 1,4	16,0 ± 1,3	2,0 ± 0,5	0,0 ± 0,0	100	2 890
<b>Summa arbetare och tjänstemän</b>										<b>(yrkesverksamma och icke yrkesverksamma)</b>					
maj 2006	5,2 ± 0,7	8,8 ± 0,9	25,4 ± 1,4	3,9 ± 0,6	4,7 ± 0,7	44,0 ± 1,5	6,1 ± 0,7	1,9 ± 0,4	100	72,7 ± 1,2	24,8 ± 1,1	2,5 ± 0,4	0,0 ± 0,0	100	5 516
nov 2006	6,5 ± 0,7	7,1 ± 0,7	24,9 ± 1,3	5,3 ± 0,6	5,3 ± 0,7	42,2 ± 1,4	5,9 ± 0,7	2,8 ± 0,5	100	80,6 ± 1,0	17,2 ± 1,0	2,3 ± 0,4	0,0 ± 0,0	100	5 716
maj 2007	5,0 ± 0,6	6,2 ± 0,7	24,0 ± 1,3	3,9 ± 0,6	5,6 ± 0,7	48,1 ± 1,5	4,9 ± 0,6	2,3 ± 0,4	100	79,8 ± 1,1	18,4 ± 1,0	1,8 ± 0,4	0,0 ± 0,0	100	5 606
nov 2007	4,6 ± 0,6	7,2 ± 0,8	22,9 ± 1,2	3,5 ± 0,5	5,3 ± 0,7	48,7 ± 1,5	5,7 ± 0,7	2,4 ± 0,4	100	78,3 ± 1,1	19,8 ± 1,0	1,9 ± 0,4	0,0 ± 0,0	100	5 695
maj 2008	4,6 ± 0,6	7,3 ± 0,8	22,3 ± 1,2	3,7 ± 0,6	5,8 ± 0,7	48,3 ± 1,5	5,6 ± 0,7	2,7 ± 0,5	100	77,6 ± 1,1	20,5 ± 1,1	1,9 ± 0,4	0,0 ± 0,0	100	5 532
nov 2008	4,2 ± 0,6	6,3 ± 0,7	25,6 ± 1,3	3,4 ± 0,6	6,0 ± 0,7	45,7 ± 1,5	6,1 ± 0,7	2,9 ± 0,5	100	76,3 ± 1,1	21,4 ± 1,1	2,3 ± 0,4	0,0 ± 0,0	100	5 466
maj 2009	3,9 ± 0,6	6,0 ± 0,7	29,4 ± 1,4	3,5 ± 0,6	6,4 ± 0,8	40,8 ± 1,5	6,0 ± 0,7	4,1 ± 0,6	100	78,2 ± 1,1	19,9 ± 1,1	1,9 ± 0,4	0,0 ± 0,0	100	5 231
<b>Ensamföretagare (företagare)</b>										<b>(yrkesverksamma och icke yrkesverksamma)</b>					
maj 2006	4,8 ± 2,7	9,2 ± 3,6	45,6 ± 6,2	4,0 ± 2,4	4,4 ± 2,5	26,0 ± 5,4	3,2 ± 2,2	2,8 ± 2,1	100	73,5 ± 4,7	24,4 ± 4,6	2,1 ± 1,5	0,0 ± 0,0	100	340
nov 2006	8,0 ± 3,3	8,8 ± 3,4	46,0 ± 6,0	4,9 ± 2,6	6,5 ± 3,0	20,9 ± 4,9	1,9 ± 1,7	3,0 ± 2,1	100	78,5 ± 4,4	17,3 ± 4,1	4,2 ± 2,1	0,0 ± 0,0	100	335
maj 2007	9,6 ± 3,6	10,0 ± 3,7	41,9 ± 6,0	3,5 ± 2,2	7,3 ± 3,2	21,2 ± 5,0	3,1 ± 2,1	3,5 ± 2,2	100	76,9 ± 4,5	20,7 ± 4,3	2,4 ± 1,6	0,0 ± 0,0	100	338
nov 2007	9,6 ± 3,7	7,5 ± 3,3	43,8 ± 6,3	3,3 ± 2,3	6,3 ± 3,1	22,1 ± 5,3	5,0 ± 2,8	2,5 ± 2,0	100	70,4 ± 4,9	26,1 ± 4,7	3,5 ± 2,0	0,0 ± 0,0	100	341
maj 2008	9,5 ± 3,5	6,5 ± 3,0	38,0 ± 5,9	3,4 ± 2,2	9,5 ± 3,5	27,0 ± 5,4	3,4 ± 2,2	2,7 ± 2,0	100	73,7 ± 4,6	23,3 ± 4,4	3,1 ± 1,8	0,0 ± 0,0	100	357
nov 2008	12,8 ± 3,8	7,6 ± 3,1	38,6 ± 5,6	3,5 ± 2,1	6,9 ± 2,9	21,7 ± 4,8	4,1 ± 2,3	4,8 ± 2,5	100	74,7 ± 4,3	21,7 ± 4,1	3,6 ± 1,9	0,0 ± 0,0	100	388
maj 2009	8,2 ± 3,2	8,2 ± 3,2	49,5 ± 5,9	2,1 ± 1,7	6,1 ± 2,8	17,1 ± 4,4	2,9 ± 1,9	6,1 ± 2,8	100	78,7 ± 4,3	18,8 ± 4,1	2,5 ± 1,6	0,0 ± 0,0	100	357
<b>Mindre företagare (företagare)</b>										<b>(yrkesverksamma och icke yrkesverksamma)</b>					
maj 2006	5,4 ± 3,4	10,2 ± 4,6	58,7 ± 7,5	4,2 ± 3,0	1,8 ± 2,0	15,6 ± 5,5	3,0 ± 2,6	1,2 ± 1,7	100	77,0 ± 5,6	22,1 ± 5,5	0,9 ± 1,3	0,0 ± 0,0	100	217
nov 2006	4,6 ± 3,1	6,3 ± 3,6	62,1 ± 7,2	4,0 ± 2,9	4,0 ± 2,9	14,9 ± 5,3	2,3 ± 2,2	1,7 ± 1,9	100	83,3 ± 5,1	13,4 ± 4,6	3,4 ± 2,4	0,0 ± 0,0	100	209
maj 2007	6,2 ± 3,5	3,4 ± 2,7	57,9 ± 7,3	3,4 ± 2,7	4,5 ± 3,0	19,1 ± 5,8	3,4 ± 2,7	2,3 ± 2,2	100	79,5 ± 5,3	19,6 ± 5,2	0,9 ± 1,2	0,0 ± 0,0	100	224
nov 2007	5,6 ± 3,5	4,9 ± 3,3	56,2 ± 7,6	2,5 ± 2,4	3,1 ± 2,7	21,6 ± 6,3	4,3 ± 3,1	1,9 ± 2,1	100	73,6 ± 5,8	22,7 ± 5,5	3,6 ± 2,5	0,0 ± 0,0	100	220
maj 2008	7,0 ± 4,0	8,2 ± 4,3	55,7 ± 7,8	5,1 ± 3,4	0,6 ± 1,2	19,0 ± 6,1	2,5 ± 2,5	1,9 ± 2,1	100	76,3 ± 5,8	19,8 ± 5,4	3,9 ± 2,6	0,0 ± 0,0	100	207
nov 2008	6,1 ± 3,7	5,5 ± 3,5	53,7 ± 7,6	6,1 ± 3,7	3,7 ± 2,9	20,7 ± 6,2	1,2 ± 1,7	3,1 ± 2,6	100	79,2 ± 5,5	17,9 ± 5,2	2,9 ± 2,3	0,0 ± 0,0	100	207
maj 2009	4,6 ± 3,3	4,6 ± 3,3	59,5 ± 7,8	7,8 ± 4,3	2,0 ± 2,2	15,0 ± 5,7	2,0 ± 2,2	4,6 ± 3,3	100	80,1 ± 5,7	17,3 ± 5,4	2,6 ± 2,3	0,0 ± 0,0	100	191

**Tabell 10 Partisympatier efter socio-ekonomisk grupp (yrkesverksamma och icke yrkesverksamma)**  
(forts)

Med partisynpatati %										Hela nettourvalet %					
c	fp	m	kd	mp	s	v	övr	S:a	Med parti-synpatati	Ingen synpatati Vet ej	Vägrat	Ej an-träffad	S:a	Antal i urvalet	
<b>Större företagare (företagare)</b>		<b>(yrkesverksamma och icke yrkesverksamma)</b>													
maj 2006	4,3 ± 4,7	8,6 ± 6,6	65,7 ± 11,1	8,6 ± 6,6	0,0 ± 0,0	11,4 ± 7,5	0,0 ± 0,0	1,4 ± 2,8	100	82,4 ± 8,1	10,6 ± 6,5	7,1 ± 5,5	0,0 ± 0,0	100	85
nov 2006	9,5 ± 7,3	4,8 ± 5,3	71,4 ± 11,2	4,8 ± 5,3	0,0 ± 0,0	7,9 ± 6,7	1,6 ± 3,1	0,0 ± 0,0	100	86,3 ± 7,9	13,7 ± 7,9	0,0 ± 0,0	0,0 ± 0,0	100	73
maj 2007	2,1 ± 4,1	6,4 ± 7,0	78,7 ± 11,7	4,3 ± 5,8	2,1 ± 4,1	6,4 ± 7,0	0,0 ± 0,0	0,0 ± 0,0	100	79,7 ± 10,3	17,0 ± 9,6	3,4 ± 4,6	0,0 ± 0,0	100	59
nov 2007	3,3 ± 4,5	0,0 ± 0,0	75,0 ± 11,0	3,3 ± 4,5	0,0 ± 0,0	18,3 ± 9,8	0,0 ± 0,0	0,0 ± 0,0	100	82,2 ± 8,8	13,7 ± 7,9	4,1 ± 4,6	0,0 ± 0,0	100	73
maj 2008	4,6 ± 5,1	7,7 ± 6,5	67,7 ± 11,4	3,1 ± 4,2	1,5 ± 3,0	15,4 ± 8,8	0,0 ± 0,0	0,0 ± 0,0	100	87,8 ± 7,5	10,8 ± 7,1	1,4 ± 2,6	0,0 ± 0,0	100	74
nov 2008	3,9 ± 5,2	1,9 ± 3,7	75,0 ± 11,8	5,8 ± 6,3	0,0 ± 0,0	9,6 ± 8,0	1,9 ± 3,7	1,9 ± 3,7	100	76,5 ± 10,1	19,1 ± 9,4	4,4 ± 4,9	0,0 ± 0,0	100	68
maj 2009	5,3 ± 5,8	5,3 ± 5,8	79,0 ± 10,6	1,8 ± 3,4	0,0 ± 0,0	7,0 ± 6,6	0,0 ± 0,0	1,8 ± 3,4	100	90,5 ± 7,3	7,9 ± 6,7	1,6 ± 3,1	0,0 ± 0,0	100	63
<b>Ej specificerat (företagare)</b>		<b>(Redovisas ej. Antal i urvalet mindre än 50)</b>													
<b>Summa företagare</b>		<b>(yrkesverksamma och icke yrkesverksamma)</b>													
maj 2006	4,9 ± 1,9	9,4 ± 2,6	53,0 ± 4,4	4,7 ± 1,9	2,9 ± 1,5	20,5 ± 3,6	2,7 ± 1,4	2,0 ± 1,3	100	75,7 ± 3,3	22,0 ± 3,2	2,3 ± 1,2	0,0 ± 0,0	100	646
nov 2006	7,0 ± 2,2	7,4 ± 2,3	54,7 ± 4,4	4,6 ± 1,8	4,8 ± 1,9	17,4 ± 3,3	2,0 ± 1,2	2,2 ± 1,3	100	80,7 ± 3,1	15,9 ± 2,9	3,4 ± 1,4	0,0 ± 0,0	100	621
maj 2007	7,6 ± 2,4	7,2 ± 2,3	51,4 ± 4,4	3,5 ± 1,6	5,8 ± 2,1	18,9 ± 3,5	2,9 ± 1,5	2,7 ± 1,4	100	78,0 ± 3,3	20,1 ± 3,1	1,9 ± 1,1	0,0 ± 0,0	100	623
nov 2007	7,3 ± 2,4	5,6 ± 2,1	52,3 ± 4,5	3,0 ± 1,6	4,3 ± 1,8	21,5 ± 3,7	4,1 ± 1,8	1,9 ± 1,3	100	72,9 ± 3,5	23,5 ± 3,3	3,6 ± 1,5	0,0 ± 0,0	100	638
maj 2008	8,0 ± 2,4	7,2 ± 2,3	47,7 ± 4,4	3,9 ± 1,7	5,5 ± 2,0	22,9 ± 3,7	2,7 ± 1,4	2,3 ± 1,3	100	76,1 ± 3,3	20,7 ± 3,1	3,3 ± 1,4	0,0 ± 0,0	100	643
nov 2008	9,7 ± 2,6	6,5 ± 2,2	47,1 ± 4,4	4,5 ± 1,8	5,1 ± 1,9	20,1 ± 3,5	3,0 ± 1,5	3,9 ± 1,7	100	76,4 ± 3,2	20,2 ± 3,1	3,5 ± 1,4	0,0 ± 0,0	100	664
maj 2009	6,7 ± 2,2	6,9 ± 2,2	56,1 ± 4,4	3,8 ± 1,7	4,0 ± 1,7	15,3 ± 3,2	2,2 ± 1,3	5,0 ± 1,9	100	80,4 ± 3,1	17,2 ± 3,0	2,4 ± 1,2	0,0 ± 0,0	100	617
<b>Mindre lantbruk (lantbrukare)</b>		<b>(yrkesverksamma och icke yrkesverksamma)</b>								<b>(Redovisas ej. Antalet partisvar är mindre än 50)</b>					
<b>Större lantbruk (lantbrukare)</b>		<b>(yrkesverksamma och icke yrkesverksamma)</b>								<b>(Redovisas ej. Antalet partisvar är mindre än 50)</b>					
<b>Ej specificerat (lantbrukare)</b>		<b>(Redovisas ej. Antal i urvalet mindre än 50)</b>													
<b>Summa lantbrukare</b>		<b>(yrkesverksamma och icke yrkesverksamma)</b>													
maj 2006	66,1 ± 12,1	0,0 ± 0,0	20,3 ± 10,3	6,8 ± 6,4	0,0 ± 0,0	5,1 ± 5,6	0,0 ± 0,0	1,7 ± 3,3	100	78,7 ± 9,3	16,0 ± 8,3	5,3 ± 5,1	0,0 ± 0,0	100	75
nov 2006	67,6 ± 10,7	4,1 ± 4,5	16,2 ± 8,4	2,7 ± 3,7	1,4 ± 2,6	5,4 ± 5,2	0,0 ± 0,0	2,7 ± 3,7	100	86,1 ± 7,3	10,5 ± 6,5	3,5 ± 3,9	0,0 ± 0,0	100	86
maj 2007	66,2 ± 11,5	6,2 ± 5,8	18,5 ± 9,4	4,6 ± 5,1	0,0 ± 0,0	1,5 ± 3,0	0,0 ± 0,0	3,1 ± 4,2	100	73,9 ± 9,2	19,3 ± 8,3	6,8 ± 5,3	0,0 ± 0,0	100	88
nov 2007	61,9 ± 12,0	3,2 ± 4,3	20,6 ± 10,0	3,2 ± 4,3	0,0 ± 0,0	7,9 ± 6,7	1,6 ± 3,1	1,6 ± 3,1	100	80,8 ± 8,8	16,7 ± 8,3	2,6 ± 3,5	0,0 ± 0,0	100	78
maj 2008	64,9 ± 12,4	1,8 ± 3,4	17,5 ± 9,9	3,5 ± 4,8	1,8 ± 3,4	8,8 ± 7,3	0,0 ± 0,0	1,8 ± 3,4	100	78,1 ± 9,5	20,6 ± 9,3	1,4 ± 2,7	0,0 ± 0,0	100	73
nov 2008	68,0 ± 12,9	0,0 ± 0,0	12,0 ± 9,0	4,0 ± 5,4	2,0 ± 3,9	12,0 ± 9,0	0,0 ± 0,0	2,0 ± 3,9	100	78,1 ± 10,1	18,8 ± 9,6	3,1 ± 4,3	0,0 ± 0,0	100	64
maj 2009	62,7 ± 12,3	1,7 ± 3,3	20,3 ± 10,3	5,1 ± 5,6	0,0 ± 0,0	8,5 ± 7,1	0,0 ± 0,0	1,7 ± 3,3	100	79,7 ± 9,2	20,3 ± 9,2	0,0 ± 0,0	0,0 ± 0,0	100	74

**Tabell 10 Partisympatier efter socio-ekonomisk grupp (yrkesverksamma och icke yrkesverksamma)**  
(forts)

	Med partisypati %									Hela nettourvalet %					S:a	Antal i urvalet
	c	fp	m	kd	mp	s	v	övr	S:a	Med parti-sympati	Ingen sympati Vet ej	Vägrat	Ej an-träffad			
<b>Studeringe</b>																
maj 2006	5,2 ± 2,4	10,7 ± 3,3	22,3 ± 4,4	3,5 ± 1,9	11,0 ± 3,3	32,5 ± 4,9	10,7 ± 3,3	4,1 ± 2,1	100	65,7 ± 4,1	31,8 ± 4,0	2,5 ± 1,3	0,0 ± 0,0	100	525	
nov 2006	6,2 ± 2,4	10,8 ± 3,1	20,9 ± 4,0	4,1 ± 2,0	16,0 ± 3,7	28,6 ± 4,5	9,5 ± 2,9	3,9 ± 1,9	100	80,3 ± 3,5	18,2 ± 3,4	1,5 ± 1,1	0,0 ± 0,0	100	483	
maj 2007	4,5 ± 2,0	9,4 ± 2,9	18,6 ± 3,8	3,0 ± 1,7	12,7 ± 3,3	35,2 ± 4,7	13,2 ± 3,3	3,5 ± 1,8	100	75,8 ± 3,6	23,1 ± 3,6	1,1 ± 0,9	0,0 ± 0,0	100	532	
nov 2007	5,9 ± 2,7	5,3 ± 2,5	21,8 ± 4,7	2,3 ± 1,7	15,5 ± 4,1	38,0 ± 5,5	8,6 ± 3,2	2,6 ± 1,8	100	72,1 ± 4,3	27,1 ± 4,3	0,7 ± 0,8	0,0 ± 0,0	100	420	
maj 2008	4,2 ± 2,2	5,5 ± 2,5	15,8 ± 4,1	1,3 ± 1,3	15,8 ± 4,1	45,2 ± 5,5	8,7 ± 3,1	3,6 ± 2,1	100	66,8 ± 4,3	31,3 ± 4,2	1,9 ± 1,3	0,0 ± 0,0	100	464	
nov 2008	3,8 ± 2,3	6,0 ± 2,9	18,7 ± 4,7	2,6 ± 1,9	12,0 ± 3,9	41,6 ± 5,9	9,4 ± 3,5	6,0 ± 2,9	100	70,8 ± 4,6	28,4 ± 4,6	0,8 ± 0,9	0,0 ± 0,0	100	377	
maj 2009	3,1 ± 1,9	7,1 ± 2,8	17,9 ± 4,2	2,2 ± 1,6	13,0 ± 3,7	39,2 ± 5,3	7,7 ± 2,9	9,9 ± 3,3	100	68,2 ± 4,2	30,7 ± 4,2	1,1 ± 0,9	0,0 ± 0,0	100	475	
<b>Övriga inklusive bortfall</b>																
maj 2006	12,9 ± 7,8	7,1 ± 6,0	20,0 ± 9,4	2,9 ± 3,9	2,9 ± 3,9	47,1 ± 11,7	5,7 ± 5,4	1,4 ± 2,8	100	2,7 ± 0,6	1,3 ± 0,4	51,3 ± 1,9	44,7 ± 1,9	100	2 569	
nov 2006	11,1 ± 7,8	4,8 ± 5,3	27,0 ± 11,0	1,6 ± 3,1	3,2 ± 4,3	42,9 ± 12,2	6,4 ± 6,0	3,2 ± 4,3	100	2,6 ± 0,6	1,4 ± 0,5	47,3 ± 2,0	48,7 ± 2,0	100	2 388	
maj 2007	14,6 ± 10,0	2,1 ± 4,0	10,4 ± 8,6	6,3 ± 6,9	10,4 ± 8,6	47,9 ± 14,1	6,3 ± 6,9	2,1 ± 4,0	100	1,9 ± 0,5	1,1 ± 0,4	44,1 ± 1,9	52,9 ± 1,9	100	2 577	
nov 2007	10,9 ± 8,2	5,5 ± 6,0	18,2 ± 10,2	3,6 ± 5,0	1,8 ± 3,5	50,9 ± 13,2	5,5 ± 6,0	3,6 ± 5,0	100	2,2 ± 0,6	1,3 ± 0,4	42,9 ± 1,9	53,6 ± 1,9	100	2 552	
maj 2008	10,5 ± 8,0	1,8 ± 3,4	14,0 ± 9,0	1,8 ± 3,4	10,5 ± 8,0	50,9 ± 13,0	5,3 ± 5,8	5,3 ± 5,8	100	2,0 ± 0,5	1,5 ± 0,5	45,0 ± 1,9	51,4 ± 1,9	100	2 789	
nov 2008	8,3 ± 7,0	6,7 ± 6,3	23,3 ± 10,7	3,3 ± 4,5	3,3 ± 4,5	45,0 ± 12,6	6,7 ± 6,3	3,3 ± 4,5	100	2,2 ± 0,6	1,7 ± 0,5	43,2 ± 1,9	52,9 ± 1,9	100	2 719	
maj 2009	6,0 ± 5,7	3,0 ± 4,1	31,3 ± 11,1	1,5 ± 2,9	1,5 ± 2,9	41,8 ± 11,8	13,4 ± 8,2	1,5 ± 2,9	100	2,4 ± 0,6	1,3 ± 0,4	46,8 ± 1,8	49,5 ± 1,9	100	2 814	
<b>Hela väljarkåren</b>																
maj 2006	6,0 ± 0,7	8,9 ± 0,8	27,8 ± 1,2	4,0 ± 0,5	4,9 ± 0,6	40,4 ± 1,4	6,0 ± 0,7	2,1 ± 0,4	100	53,3 ± 1,0	18,4 ± 0,8	16,0 ± 0,7	12,3 ± 0,7	100	9 331	
nov 2006	7,4 ± 0,7	7,3 ± 0,7	27,2 ± 1,2	5,0 ± 0,6	5,9 ± 0,6	38,6 ± 1,3	5,7 ± 0,6	2,8 ± 0,4	100	60,6 ± 1,0	13,0 ± 0,7	13,9 ± 0,7	12,5 ± 0,7	100	9 294	
maj 2007	6,0 ± 0,6	6,5 ± 0,7	25,8 ± 1,2	3,9 ± 0,5	6,1 ± 0,6	44,0 ± 1,3	5,3 ± 0,6	2,4 ± 0,4	100	58,1 ± 1,0	14,1 ± 0,7	13,4 ± 0,7	14,5 ± 0,7	100	9 426	
nov 2007	5,6 ± 0,6	6,9 ± 0,7	25,3 ± 1,2	3,4 ± 0,5	5,7 ± 0,6	45,2 ± 1,3	5,7 ± 0,6	2,3 ± 0,4	100	57,0 ± 1,0	15,3 ± 0,7	13,1 ± 0,7	14,6 ± 0,7	100	9 383	
maj 2008	5,6 ± 0,6	7,0 ± 0,7	24,1 ± 1,2	3,5 ± 0,5	6,4 ± 0,7	45,3 ± 1,4	5,4 ± 0,6	2,7 ± 0,4	100	54,8 ± 1,0	15,5 ± 0,7	14,7 ± 0,7	15,1 ± 0,7	100	9 501	
nov 2008	5,4 ± 0,6	6,2 ± 0,7	27,2 ± 1,2	3,4 ± 0,5	6,1 ± 0,7	42,5 ± 1,4	5,9 ± 0,7	3,2 ± 0,5	100	54,4 ± 1,0	15,8 ± 0,7	14,3 ± 0,7	15,5 ± 0,7	100	9 290	
maj 2009	4,9 ± 0,6	6,0 ± 0,7	31,2 ± 1,3	3,4 ± 0,5	6,4 ± 0,7	37,8 ± 1,3	5,7 ± 0,6	4,5 ± 0,6	100	54,7 ± 1,0	14,6 ± 0,7	15,6 ± 0,7	15,1 ± 0,7	100	9 211	

**Tabell 11 Partisympatier bland yrkesverksamma och icke yrkesverksamma**

Redovisade skattningar är procenttal  $\pm$  dubbla standardavvikelsen. Det intervall som bildas utgör ett 95-procentigt konfidensintervall, dvs ett intervall som med 95% sannolikhet innehåller det riktiga populationsvärdet om inga systematiska fel förekommer

Partisympatifördelningar är *ej* direkt jämförbara med valresultat bl.a. eftersom frågorna *ej* gäller "partival" utan "bästa parti"

	Med partisympati %									Hela nettourvalet %					S:a	Antal i urvalet
	c	fp	m	kd	mp	s	v	övr	S:a	Med parti-sympati	Ingen sympati Vet ej	Vägrat	Ej anträffad			
<b>Yrkesverksamma</b>																
maj 2006	5,3 $\pm$ 0,8	9,5 $\pm$ 1,0	30,1 $\pm$ 1,6	3,6 $\pm$ 0,6	5,0 $\pm$ 0,8	38,4 $\pm$ 1,7	6,5 $\pm$ 0,9	1,8 $\pm$ 0,5	100	72,5 $\pm$ 1,3	25,3 $\pm$ 1,3	2,3 $\pm$ 0,4	0,0 $\pm$ 0,0	100	4 473	
nov 2006	6,9 $\pm$ 0,8	7,1 $\pm$ 0,8	29,0 $\pm$ 1,5	4,7 $\pm$ 0,7	6,0 $\pm$ 0,8	37,5 $\pm$ 1,6	5,9 $\pm$ 0,8	2,8 $\pm$ 0,5	100	81,3 $\pm$ 1,1	16,5 $\pm$ 1,1	2,2 $\pm$ 0,4	0,0 $\pm$ 0,0	100	4 610	
maj 2007	5,8 $\pm$ 0,8	6,3 $\pm$ 0,8	27,1 $\pm$ 1,5	3,7 $\pm$ 0,6	6,5 $\pm$ 0,8	42,4 $\pm$ 1,6	5,6 $\pm$ 0,8	2,6 $\pm$ 0,5	100	79,7 $\pm$ 1,2	18,7 $\pm$ 1,1	1,7 $\pm$ 0,4	0,0 $\pm$ 0,0	100	4 465	
nov 2007	5,1 $\pm$ 0,7	7,0 $\pm$ 0,8	27,0 $\pm$ 1,5	2,9 $\pm$ 0,6	6,2 $\pm$ 0,8	43,4 $\pm$ 1,6	6,4 $\pm$ 0,8	2,2 $\pm$ 0,5	100	77,8 $\pm$ 1,2	20,4 $\pm$ 1,2	1,9 $\pm$ 0,4	0,0 $\pm$ 0,0	100	4 561	
maj 2008	5,2 $\pm$ 0,8	7,0 $\pm$ 0,9	26,4 $\pm$ 1,5	3,2 $\pm$ 0,6	7,0 $\pm$ 0,9	42,8 $\pm$ 1,7	5,8 $\pm$ 0,8	2,5 $\pm$ 0,5	100	77,1 $\pm$ 1,2	21,0 $\pm$ 1,2	1,9 $\pm$ 0,4	0,0 $\pm$ 0,0	100	4 386	
nov 2008	5,0 $\pm$ 0,7	6,2 $\pm$ 0,8	29,2 $\pm$ 1,6	3,3 $\pm$ 0,6	7,2 $\pm$ 0,9	39,9 $\pm$ 1,7	6,4 $\pm$ 0,8	2,8 $\pm$ 0,6	100	75,9 $\pm$ 1,3	22,0 $\pm$ 1,2	2,2 $\pm$ 0,4	0,0 $\pm$ 0,0	100	4 372	
maj 2009	4,8 $\pm$ 0,7	5,8 $\pm$ 0,8	32,6 $\pm$ 1,6	3,5 $\pm$ 0,6	7,6 $\pm$ 0,9	35,0 $\pm$ 1,6	6,2 $\pm$ 0,8	4,6 $\pm$ 0,7	100	77,5 $\pm$ 1,3	20,6 $\pm$ 1,2	1,9 $\pm$ 0,4	0,0 $\pm$ 0,0	100	4 171	
<b>Icke yrkesverksamma</b>																
maj 2006	7,5 $\pm$ 1,2	7,7 $\pm$ 1,3	23,5 $\pm$ 2,0	4,7 $\pm$ 1,0	4,6 $\pm$ 1,0	44,3 $\pm$ 2,3	5,0 $\pm$ 1,0	2,7 $\pm$ 0,8	100	72,3 $\pm$ 1,8	24,6 $\pm$ 1,7	3,1 $\pm$ 0,7	0,0 $\pm$ 0,0	100	2 392	
nov 2006	8,4 $\pm$ 1,3	7,7 $\pm$ 1,2	23,6 $\pm$ 1,9	5,8 $\pm$ 1,1	5,8 $\pm$ 1,1	40,6 $\pm$ 2,2	5,3 $\pm$ 1,0	2,9 $\pm$ 0,8	100	78,4 $\pm$ 1,7	18,6 $\pm$ 1,6	2,9 $\pm$ 0,7	0,0 $\pm$ 0,0	100	2 393	
maj 2007	6,5 $\pm$ 1,1	6,8 $\pm$ 1,1	23,5 $\pm$ 1,9	4,2 $\pm$ 0,9	5,3 $\pm$ 1,0	47,0 $\pm$ 2,2	4,7 $\pm$ 0,9	2,0 $\pm$ 0,6	100	77,7 $\pm$ 1,6	19,9 $\pm$ 1,6	2,4 $\pm$ 0,6	0,0 $\pm$ 0,0	100	2 462	
nov 2007	6,7 $\pm$ 1,2	6,5 $\pm$ 1,1	21,9 $\pm$ 1,9	4,4 $\pm$ 1,0	4,7 $\pm$ 1,0	48,9 $\pm$ 2,3	4,3 $\pm$ 0,9	2,6 $\pm$ 0,7	100	76,3 $\pm$ 1,7	21,5 $\pm$ 1,7	2,3 $\pm$ 0,6	0,0 $\pm$ 0,0	100	2 358	
maj 2008	6,4 $\pm$ 1,1	7,1 $\pm$ 1,2	19,9 $\pm$ 1,8	4,1 $\pm$ 0,9	5,1 $\pm$ 1,0	49,8 $\pm$ 2,3	4,7 $\pm$ 1,0	3,0 $\pm$ 0,8	100	75,3 $\pm$ 1,7	22,5 $\pm$ 1,7	2,2 $\pm$ 0,6	0,0 $\pm$ 0,0	100	2 422	
nov 2008	6,2 $\pm$ 1,1	6,2 $\pm$ 1,1	23,4 $\pm$ 2,0	3,7 $\pm$ 0,9	4,0 $\pm$ 0,9	47,6 $\pm$ 2,4	5,1 $\pm$ 1,0	3,8 $\pm$ 0,9	100	75,3 $\pm$ 1,8	21,9 $\pm$ 1,7	2,8 $\pm$ 0,7	0,0 $\pm$ 0,0	100	2 307	
maj 2009	4,9 $\pm$ 1,0	6,4 $\pm$ 1,1	28,6 $\pm$ 2,1	3,4 $\pm$ 0,8	4,4 $\pm$ 1,0	42,9 $\pm$ 2,3	5,0 $\pm$ 1,0	4,3 $\pm$ 0,9	100	77,3 $\pm$ 1,7	20,7 $\pm$ 1,6	2,1 $\pm$ 0,6	0,0 $\pm$ 0,0	100	2 330	
<b>Övriga inklusive bortfall</b> (Redovisas ej. Antalet partisvar är mindre än 50)																
maj 2006										0,2 $\pm$ 0,2	0,0 $\pm$ 0,0	53,2 $\pm$ 2,0	46,6 $\pm$ 2,0	100	2 466	
nov 2006										0,3 $\pm$ 0,2	0,1 $\pm$ 0,1	48,8 $\pm$ 2,1	50,8 $\pm$ 2,1	100	2 291	
maj 2007										0,1 $\pm$ 0,1	0,1 $\pm$ 0,1	45,3 $\pm$ 2,0	54,6 $\pm$ 2,0	100	2 499	
nov 2007										0,0 $\pm$ 0,1	0,1 $\pm$ 0,1	44,4 $\pm$ 2,0	55,5 $\pm$ 2,0	100	2 464	
maj 2008										0,0 $\pm$ 0,0	0,2 $\pm$ 0,2	46,6 $\pm$ 1,9	53,3 $\pm$ 1,9	100	2 693	
nov 2008										0,0 $\pm$ 0,0	0,2 $\pm$ 0,2	44,7 $\pm$ 1,9	55,1 $\pm$ 1,9	100	2 611	
maj 2009										0,1 $\pm$ 0,1	0,1 $\pm$ 0,1	48,4 $\pm$ 1,9	51,4 $\pm$ 1,9	100	2 710	
<b>Hela väljarkåren</b>																
maj 2006	6,0 $\pm$ 0,7	8,9 $\pm$ 0,8	27,8 $\pm$ 1,2	4,0 $\pm$ 0,5	4,9 $\pm$ 0,6	40,4 $\pm$ 1,4	6,0 $\pm$ 0,7	2,1 $\pm$ 0,4	100	53,3 $\pm$ 1,0	18,4 $\pm$ 0,8	16,0 $\pm$ 0,7	12,3 $\pm$ 0,7	100	9 331	
nov 2006	7,4 $\pm$ 0,7	7,3 $\pm$ 0,7	27,2 $\pm$ 1,2	5,0 $\pm$ 0,6	5,9 $\pm$ 0,6	38,6 $\pm$ 1,3	5,7 $\pm$ 0,6	2,8 $\pm$ 0,4	100	60,6 $\pm$ 1,0	13,0 $\pm$ 0,7	13,9 $\pm$ 0,7	12,5 $\pm$ 0,7	100	9 294	
maj 2007	6,0 $\pm$ 0,6	6,5 $\pm$ 0,7	25,8 $\pm$ 1,2	3,9 $\pm$ 0,5	6,1 $\pm$ 0,6	44,0 $\pm$ 1,3	5,3 $\pm$ 0,6	2,4 $\pm$ 0,4	100	58,1 $\pm$ 1,0	14,1 $\pm$ 0,7	13,4 $\pm$ 0,7	14,5 $\pm$ 0,7	100	9 426	
nov 2007	5,6 $\pm$ 0,6	6,9 $\pm$ 0,7	25,3 $\pm$ 1,2	3,4 $\pm$ 0,5	5,7 $\pm$ 0,6	45,2 $\pm$ 1,3	5,7 $\pm$ 0,6	2,3 $\pm$ 0,4	100	57,0 $\pm$ 1,0	15,3 $\pm$ 0,7	13,1 $\pm$ 0,7	14,6 $\pm$ 0,7	100	9 383	
maj 2008	5,6 $\pm$ 0,6	7,0 $\pm$ 0,7	24,1 $\pm$ 1,2	3,5 $\pm$ 0,5	6,4 $\pm$ 0,7	45,3 $\pm$ 1,4	5,4 $\pm$ 0,6	2,7 $\pm$ 0,4	100	54,8 $\pm$ 1,0	15,5 $\pm$ 0,7	14,7 $\pm$ 0,7	15,1 $\pm$ 0,7	100	9 501	
nov 2008	5,4 $\pm$ 0,6	6,2 $\pm$ 0,7	27,2 $\pm$ 1,2	3,4 $\pm$ 0,5	6,1 $\pm$ 0,7	42,5 $\pm$ 1,4	5,9 $\pm$ 0,7	3,2 $\pm$ 0,5	100	54,4 $\pm$ 1,0	15,8 $\pm$ 0,7	14,3 $\pm$ 0,7	15,5 $\pm$ 0,7	100	9 290	
maj 2009	4,9 $\pm$ 0,6	6,0 $\pm$ 0,7	31,2 $\pm$ 1,3	3,4 $\pm$ 0,5	6,4 $\pm$ 0,7	37,8 $\pm$ 1,3	5,7 $\pm$ 0,6	4,5 $\pm$ 0,6	100	54,7 $\pm$ 1,0	14,6 $\pm$ 0,7	15,6 $\pm$ 0,7	15,1 $\pm$ 0,7	100	9 211	

**Tabell 12 Partisympatier bland offentliganställda och privatanställda (yrkesverksamma)**

Redovisade skattningar är procenttal  $\pm$  dubbla standardavvikelsen. Det intervall som bildas utgör ett 95-procentigt konfidensintervall, dvs ett intervall som med 95% sannolikhet innehåller det riktiga populationsvärdet om inga systematiska fel förekommer

Partisympatifördelningar är *ej* direkt jämförbara med valresultat bl.a. eftersom frågorna *ej* gäller "partival" utan "bästa parti"

	Med partisympati %									Hela nettourvalet %					
	c	fp	m	kd	mp	s	v	övr	S:a	Med parti-sympati	Ingen sympati Vet ej	Vägrat	Ej anträffad	S:a	Antal i urvalet
<b>Statligt anställda män</b>															
	(yrkesverksamma)														
maj 2006	3,9 $\pm$ 2,9	12,9 $\pm$ 4,9	27,5 $\pm$ 6,6	2,8 $\pm$ 2,4	5,6 $\pm$ 3,4	40,5 $\pm$ 7,2	6,2 $\pm$ 3,5	0,6 $\pm$ 1,1	100	81,7 $\pm$ 5,1	16,1 $\pm$ 4,9	2,3 $\pm$ 2,0	0,0 $\pm$ 0,0	100	218
nov 2006	4,1 $\pm$ 2,9	12,7 $\pm$ 5,0	27,8 $\pm$ 6,7	6,9 $\pm$ 3,8	5,8 $\pm$ 3,5	34,7 $\pm$ 7,1	7,5 $\pm$ 3,9	0,6 $\pm$ 1,1	100	87,8 $\pm$ 4,6	9,6 $\pm$ 4,1	2,5 $\pm$ 2,2	0,0 $\pm$ 0,0	100	197
maj 2007	2,8 $\pm$ 2,4	8,4 $\pm$ 4,1	26,8 $\pm$ 6,5	4,5 $\pm$ 3,0	7,8 $\pm$ 3,9	39,7 $\pm$ 7,2	8,9 $\pm$ 4,2	1,1 $\pm$ 1,5	100	88,2 $\pm$ 4,4	11,8 $\pm$ 4,4	0,0 $\pm$ 0,0	0,0 $\pm$ 0,0	100	203
nov 2007	3,1 $\pm$ 2,7	7,4 $\pm$ 4,0	23,9 $\pm$ 6,6	2,5 $\pm$ 2,4	9,8 $\pm$ 4,6	40,5 $\pm$ 7,5	11,0 $\pm$ 4,8	1,8 $\pm$ 2,1	100	82,7 $\pm$ 5,3	14,2 $\pm$ 4,9	3,1 $\pm$ 2,4	0,0 $\pm$ 0,0	100	197
maj 2008	6,4 $\pm$ 3,7	9,3 $\pm$ 4,3	19,8 $\pm$ 6,0	1,2 $\pm$ 1,6	13,4 $\pm$ 5,1	40,7 $\pm$ 7,3	7,0 $\pm$ 3,8	2,3 $\pm$ 2,3	100	83,1 $\pm$ 5,1	15,0 $\pm$ 4,9	1,9 $\pm$ 1,9	0,0 $\pm$ 0,0	100	207
nov 2008	7,7 $\pm$ 4,2	8,3 $\pm$ 4,3	24,4 $\pm$ 6,7	1,9 $\pm$ 2,2	14,1 $\pm$ 5,5	33,3 $\pm$ 7,4	9,0 $\pm$ 4,5	1,3 $\pm$ 1,8	100	80,4 $\pm$ 5,6	17,0 $\pm$ 5,3	2,6 $\pm$ 2,2	0,0 $\pm$ 0,0	100	194
maj 2009	3,4 $\pm$ 2,9	7,5 $\pm$ 4,3	30,6 $\pm$ 7,5	2,0 $\pm$ 2,3	10,9 $\pm$ 5,0	36,7 $\pm$ 7,8	6,8 $\pm$ 4,1	2,0 $\pm$ 2,3	100	81,2 $\pm$ 5,7	17,7 $\pm$ 5,6	1,1 $\pm$ 1,5	0,0 $\pm$ 0,0	100	181
<b>Statligt anställda kvinnor</b>															
	(yrkesverksamma)														
maj 2006	2,4 $\pm$ 2,7	10,3 $\pm$ 5,3	23,0 $\pm$ 7,4	4,8 $\pm$ 3,7	8,7 $\pm$ 4,9	39,7 $\pm$ 8,5	10,3 $\pm$ 5,3	0,8 $\pm$ 1,6	100	73,3 $\pm$ 6,6	26,2 $\pm$ 6,6	0,6 $\pm$ 1,1	0,0 $\pm$ 0,0	100	172
nov 2006	10,6 $\pm$ 4,9	8,0 $\pm$ 4,3	27,8 $\pm$ 7,2	4,0 $\pm$ 3,1	13,3 $\pm$ 5,4	29,8 $\pm$ 7,3	6,6 $\pm$ 4,0	0,0 $\pm$ 0,0	100	77,8 $\pm$ 5,8	19,6 $\pm$ 5,6	2,6 $\pm$ 2,2	0,0 $\pm$ 0,0	100	194
maj 2007	5,2 $\pm$ 3,5	5,2 $\pm$ 3,5	25,3 $\pm$ 6,9	5,2 $\pm$ 3,5	13,6 $\pm$ 5,4	37,7 $\pm$ 7,7	5,8 $\pm$ 3,7	2,0 $\pm$ 2,2	100	77,0 $\pm$ 5,8	20,0 $\pm$ 5,5	3,0 $\pm$ 2,4	0,0 $\pm$ 0,0	100	200
nov 2007	3,9 $\pm$ 3,0	9,6 $\pm$ 4,6	25,6 $\pm$ 6,9	2,6 $\pm$ 2,5	10,9 $\pm$ 4,9	41,7 $\pm$ 7,7	4,5 $\pm$ 3,3	1,3 $\pm$ 1,8	100	78,8 $\pm$ 5,7	19,2 $\pm$ 5,5	2,0 $\pm$ 2,0	0,0 $\pm$ 0,0	100	198
maj 2008	5,5 $\pm$ 3,7	12,3 $\pm$ 5,3	24,7 $\pm$ 7,0	4,1 $\pm$ 3,2	15,1 $\pm$ 5,8	31,5 $\pm$ 7,5	4,8 $\pm$ 3,5	2,1 $\pm$ 2,3	100	79,4 $\pm$ 5,9	17,4 $\pm$ 5,5	3,3 $\pm$ 2,6	0,0 $\pm$ 0,0	100	184
nov 2008	2,4 $\pm$ 2,3	6,0 $\pm$ 3,6	25,8 $\pm$ 6,6	3,0 $\pm$ 2,6	13,8 $\pm$ 5,2	43,1 $\pm$ 7,5	4,8 $\pm$ 3,2	1,2 $\pm$ 1,7	100	80,7 $\pm$ 5,4	18,4 $\pm$ 5,3	1,0 $\pm$ 1,3	0,0 $\pm$ 0,0	100	207
maj 2009	4,7 $\pm$ 3,6	7,0 $\pm$ 4,4	25,6 $\pm$ 7,5	1,6 $\pm$ 2,1	14,7 $\pm$ 6,1	41,1 $\pm$ 8,5	3,9 $\pm$ 3,3	1,6 $\pm$ 2,1	100	78,2 $\pm$ 6,3	20,6 $\pm$ 6,2	1,2 $\pm$ 1,7	0,0 $\pm$ 0,0	100	165
<b>Kommunalt anställda män</b>															
	(yrkesverksamma)														
maj 2006	4,9 $\pm$ 3,0	6,3 $\pm$ 3,3	22,0 $\pm$ 5,7	4,4 $\pm$ 2,8	6,3 $\pm$ 3,3	42,9 $\pm$ 6,8	9,3 $\pm$ 4,0	3,9 $\pm$ 2,7	100	78,5 $\pm$ 5,0	18,0 $\pm$ 4,7	3,5 $\pm$ 2,2	0,0 $\pm$ 0,0	100	261
nov 2006	3,2 $\pm$ 2,3	5,9 $\pm$ 3,1	18,0 $\pm$ 5,1	3,2 $\pm$ 2,3	7,2 $\pm$ 3,4	47,3 $\pm$ 6,6	10,4 $\pm$ 4,0	5,0 $\pm$ 2,9	100	80,7 $\pm$ 4,7	17,1 $\pm$ 4,5	2,2 $\pm$ 1,7	0,0 $\pm$ 0,0	100	275
maj 2007	2,0 $\pm$ 1,9	4,5 $\pm$ 2,9	15,4 $\pm$ 5,0	3,0 $\pm$ 2,4	6,0 $\pm$ 3,3	56,7 $\pm$ 6,9	9,5 $\pm$ 4,0	3,0 $\pm$ 2,4	100	86,3 $\pm$ 4,4	12,0 $\pm$ 4,2	1,7 $\pm$ 1,7	0,0 $\pm$ 0,0	100	233
nov 2007	4,4 $\pm$ 3,0	7,8 $\pm$ 3,9	13,9 $\pm$ 5,1	1,7 $\pm$ 1,9	6,1 $\pm$ 3,5	53,3 $\pm$ 7,3	8,9 $\pm$ 4,2	3,9 $\pm$ 2,8	100	78,6 $\pm$ 5,3	19,2 $\pm$ 5,1	2,2 $\pm$ 1,9	0,0 $\pm$ 0,0	100	229
maj 2008	3,1 $\pm$ 2,7	5,6 $\pm$ 3,6	16,3 $\pm$ 5,7	1,9 $\pm$ 2,1	6,9 $\pm$ 3,9	54,4 $\pm$ 7,7	11,3 $\pm$ 4,9	0,6 $\pm$ 1,2	100	79,6 $\pm$ 5,6	17,9 $\pm$ 5,3	2,5 $\pm$ 2,2	0,0 $\pm$ 0,0	100	201
nov 2008	5,4 $\pm$ 3,4	8,4 $\pm$ 4,2	13,3 $\pm$ 5,2	3,0 $\pm$ 2,6	8,4 $\pm$ 4,2	47,0 $\pm$ 7,6	11,5 $\pm$ 4,8	3,0 $\pm$ 2,6	100	77,6 $\pm$ 5,6	20,1 $\pm$ 5,4	2,3 $\pm$ 2,0	0,0 $\pm$ 0,0	100	214
maj 2009	3,7 $\pm$ 2,9	8,0 $\pm$ 4,2	19,6 $\pm$ 6,1	3,7 $\pm$ 2,9	7,4 $\pm$ 4,0	44,2 $\pm$ 7,6	8,0 $\pm$ 4,2	5,5 $\pm$ 3,5	100	78,4 $\pm$ 5,6	19,7 $\pm$ 5,4	1,9 $\pm$ 1,9	0,0 $\pm$ 0,0	100	208
<b>Kommunalt anställda kvinnor</b>															
	(yrkesverksamma)														
maj 2006	5,4 $\pm$ 2,0	8,4 $\pm$ 2,5	14,2 $\pm$ 3,1	4,8 $\pm$ 1,9	6,1 $\pm$ 2,1	47,9 $\pm$ 4,5	12,1 $\pm$ 2,9	1,1 $\pm$ 0,9	100	69,3 $\pm$ 3,4	28,1 $\pm$ 3,4	2,6 $\pm$ 1,2	0,0 $\pm$ 0,0	100	690
nov 2006	7,5 $\pm$ 2,1	8,0 $\pm$ 2,2	15,8 $\pm$ 2,9	5,3 $\pm$ 1,8	4,8 $\pm$ 1,7	46,7 $\pm$ 4,0	9,0 $\pm$ 2,3	2,8 $\pm$ 1,3	100	80,9 $\pm$ 2,8	16,4 $\pm$ 2,7	2,7 $\pm$ 1,2	0,0 $\pm$ 0,0	100	742
maj 2007	5,7 $\pm$ 1,9	8,1 $\pm$ 2,2	14,6 $\pm$ 2,9	4,1 $\pm$ 1,6	5,0 $\pm$ 1,8	52,7 $\pm$ 4,1	8,1 $\pm$ 2,2	1,7 $\pm$ 1,1	100	79,6 $\pm$ 2,9	19,0 $\pm$ 2,9	1,4 $\pm$ 0,8	0,0 $\pm$ 0,0	100	730
nov 2007	5,2 $\pm$ 1,8	7,5 $\pm$ 2,2	13,5 $\pm$ 2,8	3,8 $\pm$ 1,6	7,9 $\pm$ 2,2	53,0 $\pm$ 4,2	8,3 $\pm$ 2,3	0,9 $\pm$ 0,8	100	77,7 $\pm$ 3,1	20,1 $\pm$ 2,9	2,2 $\pm$ 1,1	0,0 $\pm$ 0,0	100	717
maj 2008	5,2 $\pm$ 1,9	8,0 $\pm$ 2,3	11,3 $\pm$ 2,7	4,9 $\pm$ 1,9	7,2 $\pm$ 2,2	55,5 $\pm$ 4,3	7,4 $\pm$ 2,3	0,6 $\pm$ 0,7	100	76,8 $\pm$ 3,2	21,8 $\pm$ 3,1	1,5 $\pm$ 0,9	0,0 $\pm$ 0,0	100	671
nov 2008	4,3 $\pm$ 1,8	6,8 $\pm$ 2,2	13,6 $\pm$ 3,0	4,1 $\pm$ 1,7	7,8 $\pm$ 2,3	54,0 $\pm$ 4,3	8,7 $\pm$ 2,4	0,8 $\pm$ 0,8	100	77,9 $\pm$ 3,2	20,6 $\pm$ 3,1	1,5 $\pm$ 0,9	0,0 $\pm$ 0,0	100	661
maj 2009	3,8 $\pm$ 1,7	6,6 $\pm$ 2,2	16,8 $\pm$ 3,3	5,0 $\pm$ 1,9	7,8 $\pm$ 2,4	47,7 $\pm$ 4,4	10,4 $\pm$ 2,7	1,8 $\pm$ 1,2	100	77,1 $\pm$ 3,2	20,9 $\pm$ 3,1	2,0 $\pm$ 1,1	0,0 $\pm$ 0,0	100	647

**Tabell 12 Partisympatier bland offentliganställda och privatanställda (yrkesverksamma)**  
(forts)

Med partisypati %										Hela nettourvalet %						
c	fp	m	kd	mp	s	v	övr	S:a		Med parti-sympati	Ingen sympati Vet ej	Vägrat	Ej anträffad	S:a	Antal i urvalet	
<b>Landstingsanställda män</b>			(yrkesverksamma)			(Redovisas ej. Antal i urvalet mindre än 50)										
<b>Landstingsanställda kvinnor</b>			(yrkesverksamma)													
maj 2006	9,1 ± 4,4	9,1 ± 4,4	23,6 ± 6,5	4,2 ± 3,1	4,9 ± 3,3	39,4 ± 7,5	9,1 ± 4,4	0,6 ± 1,2	100	73,3 ± 5,8	24,9 ± 5,7	1,8 ± 1,7	0,0 ± 0,0	100	225	
nov 2006	9,0 ± 4,0	6,5 ± 3,4	22,5 ± 5,8	5,0 ± 3,0	7,5 ± 3,7	39,5 ± 6,8	8,0 ± 3,8	2,0 ± 1,9	100	83,0 ± 4,7	15,4 ± 4,6	1,7 ± 1,6	0,0 ± 0,0	100	241	
maj 2007	9,3 ± 4,1	5,2 ± 3,1	20,1 ± 5,6	5,7 ± 3,3	6,7 ± 3,5	45,4 ± 7,0	6,2 ± 3,4	1,6 ± 1,7	100	85,8 ± 4,6	12,8 ± 4,4	1,3 ± 1,5	0,0 ± 0,0	100	226	
nov 2007	6,4 ± 3,7	8,7 ± 4,2	20,4 ± 6,0	5,2 ± 3,3	9,3 ± 4,3	41,3 ± 7,4	7,6 ± 4,0	1,2 ± 1,6	100	80,4 ± 5,3	18,2 ± 5,2	1,4 ± 1,6	0,0 ± 0,0	100	214	
maj 2008	3,4 ± 2,9	8,8 ± 4,6	25,0 ± 7,0	5,4 ± 3,6	11,5 ± 5,1	39,9 ± 7,9	6,1 ± 3,9	0,0 ± 0,0	100	78,7 ± 5,9	17,6 ± 5,4	3,7 ± 2,7	0,0 ± 0,0	100	188	
nov 2008	5,1 ± 3,7	11,6 ± 5,3	21,7 ± 6,9	4,4 ± 3,4	9,4 ± 4,9	37,7 ± 8,1	9,4 ± 4,9	0,7 ± 1,4	100	74,6 ± 6,3	21,6 ± 5,9	3,8 ± 2,8	0,0 ± 0,0	100	185	
maj 2009	5,2 ± 3,7	8,9 ± 4,8	24,4 ± 7,3	5,2 ± 3,7	8,2 ± 4,6	32,6 ± 7,9	12,6 ± 5,6	3,0 ± 2,9	100	78,0 ± 6,2	20,2 ± 6,0	1,7 ± 2,0	0,0 ± 0,0	100	173	
<b>Privatanställda arbetare, män</b>			(yrkesverksamma)													
maj 2006	6,0 ± 2,1	6,2 ± 2,1	16,8 ± 3,3	1,6 ± 1,1	2,6 ± 1,4	57,6 ± 4,3	5,4 ± 2,0	3,8 ± 1,7	100	65,5 ± 3,4	33,1 ± 3,3	1,4 ± 0,8	0,0 ± 0,0	100	764	
nov 2006	7,1 ± 2,0	4,2 ± 1,6	18,0 ± 3,0	2,5 ± 1,2	3,4 ± 1,4	53,9 ± 3,9	5,3 ± 1,7	5,6 ± 1,8	100	78,5 ± 2,8	20,2 ± 2,8	1,2 ± 0,8	0,0 ± 0,0	100	820	
maj 2007	5,5 ± 1,9	3,3 ± 1,5	14,6 ± 2,9	1,7 ± 1,1	3,3 ± 1,5	61,5 ± 4,0	4,3 ± 1,7	5,9 ± 1,9	100	76,3 ± 3,0	22,3 ± 3,0	1,4 ± 0,9	0,0 ± 0,0	100	762	
nov 2007	4,5 ± 1,6	2,9 ± 1,3	17,2 ± 3,0	1,9 ± 1,1	2,7 ± 1,3	60,6 ± 3,8	6,4 ± 1,9	3,9 ± 1,5	100	75,4 ± 2,9	23,9 ± 2,9	0,7 ± 0,6	0,0 ± 0,0	100	828	
maj 2008	4,7 ± 1,7	2,6 ± 1,3	14,9 ± 2,9	1,7 ± 1,1	3,1 ± 1,4	61,0 ± 4,0	6,4 ± 2,0	5,7 ± 1,9	100	74,2 ± 3,1	24,1 ± 3,0	1,7 ± 0,9	0,0 ± 0,0	100	780	
nov 2008	4,1 ± 1,7	1,5 ± 1,0	19,7 ± 3,4	1,9 ± 1,1	2,4 ± 1,3	58,5 ± 4,2	5,7 ± 2,0	6,3 ± 2,0	100	69,8 ± 3,2	28,7 ± 3,2	1,5 ± 0,9	0,0 ± 0,0	100	777	
maj 2009	3,3 ± 1,5	2,5 ± 1,3	19,1 ± 3,4	2,3 ± 1,3	5,5 ± 2,0	50,3 ± 4,3	5,2 ± 1,9	11,9 ± 2,8	100	72,0 ± 3,3	25,9 ± 3,2	2,1 ± 1,0	0,0 ± 0,0	100	726	
<b>Privatanställda arbetare, kvinnor</b>			(yrkesverksamma)													
maj 2006	7,0 ± 3,8	8,7 ± 4,2	18,0 ± 5,7	4,1 ± 3,0	8,1 ± 4,1	44,2 ± 7,4	8,1 ± 4,1	1,7 ± 2,0	100	57,5 ± 5,6	40,1 ± 5,6	2,3 ± 1,7	0,0 ± 0,0	100	299	
nov 2006	6,8 ± 3,0	4,1 ± 2,4	19,9 ± 4,8	4,9 ± 2,6	6,8 ± 3,0	47,7 ± 6,0	7,5 ± 3,2	2,3 ± 1,8	100	76,0 ± 4,5	22,9 ± 4,4	1,1 ± 1,1	0,0 ± 0,0	100	350	
maj 2007	5,3 ± 2,8	3,7 ± 2,4	15,5 ± 4,5	4,1 ± 2,5	9,8 ± 3,7	51,0 ± 6,3	9,0 ± 3,6	1,6 ± 1,6	100	69,8 ± 4,8	28,5 ± 4,7	1,7 ± 1,4	0,0 ± 0,0	100	351	
nov 2007	2,8 ± 1,9	5,3 ± 2,6	14,9 ± 4,2	3,2 ± 2,1	5,7 ± 2,7	57,1 ± 5,8	7,8 ± 3,1	3,2 ± 2,1	100	72,1 ± 4,4	26,9 ± 4,4	1,0 ± 1,0	0,0 ± 0,0	100	391	
maj 2008	2,6 ± 1,9	5,3 ± 2,7	16,5 ± 4,5	1,9 ± 1,6	7,9 ± 3,2	55,3 ± 6,0	7,1 ± 3,1	3,4 ± 2,2	100	70,9 ± 4,6	28,0 ± 4,5	1,1 ± 1,0	0,0 ± 0,0	100	375	
nov 2008	1,7 ± 1,7	3,0 ± 2,2	18,8 ± 5,0	3,9 ± 2,5	9,0 ± 3,7	47,9 ± 6,4	10,3 ± 3,9	5,6 ± 2,9	100	68,4 ± 4,9	28,1 ± 4,8	3,5 ± 2,0	0,0 ± 0,0	100	342	
maj 2009	4,9 ± 3,0	2,9 ± 2,3	18,1 ± 5,3	2,9 ± 2,3	12,3 ± 4,5	46,1 ± 6,8	9,8 ± 4,1	2,9 ± 2,3	100	70,3 ± 5,3	28,3 ± 5,2	1,4 ± 1,3	0,0 ± 0,0	100	290	
<b>Privatanställda tjänstemän, män</b>			(yrkesverksamma)													
maj 2006	3,1 ± 1,5	10,2 ± 2,6	47,1 ± 4,3	2,9 ± 1,5	2,9 ± 1,5	30,1 ± 4,0	2,3 ± 1,3	1,4 ± 1,0	100	79,1 ± 3,1	18,4 ± 3,0	2,5 ± 1,2	0,0 ± 0,0	100	647	
nov 2006	4,0 ± 1,6	7,8 ± 2,2	46,8 ± 4,2	4,5 ± 1,7	5,2 ± 1,9	27,4 ± 3,7	2,4 ± 1,3	2,0 ± 1,2	100	86,0 ± 2,7	12,1 ± 2,5	1,9 ± 1,0	0,0 ± 0,0	100	644	
maj 2007	4,8 ± 1,9	6,1 ± 2,1	45,5 ± 4,3	3,8 ± 1,7	6,1 ± 2,1	29,1 ± 4,0	2,0 ± 1,2	2,6 ± 1,4	100	83,9 ± 2,9	14,5 ± 2,8	1,7 ± 1,0	0,0 ± 0,0	100	602	
nov 2007	4,1 ± 1,7	9,1 ± 2,5	44,6 ± 4,3	2,2 ± 1,3	5,1 ± 1,9	28,8 ± 3,9	3,6 ± 1,6	2,6 ± 1,4	100	82,8 ± 3,0	15,7 ± 2,9	1,5 ± 1,0	0,0 ± 0,0	100	612	
maj 2008	4,0 ± 1,7	7,0 ± 2,2	43,3 ± 4,4	3,8 ± 1,7	4,8 ± 1,9	30,5 ± 4,0	3,6 ± 1,6	3,0 ± 1,5	100	80,0 ± 3,1	18,4 ± 3,0	1,6 ± 1,0	0,0 ± 0,0	100	624	
nov 2008	2,9 ± 1,5	8,0 ± 2,4	49,0 ± 4,3	2,7 ± 1,4	5,3 ± 1,9	26,4 ± 3,8	3,3 ± 1,6	2,3 ± 1,3	100	80,3 ± 3,1	17,4 ± 2,9	2,4 ± 1,2	0,0 ± 0,0	100	638	
maj 2009	2,3 ± 1,3	6,9 ± 2,2	51,5 ± 4,2	2,4 ± 1,3	5,6 ± 2,0	23,4 ± 3,6	3,9 ± 1,7	3,9 ± 1,7	100	84,4 ± 2,8	13,7 ± 2,7	1,9 ± 1,1	0,0 ± 0,0	100	633	

**Tabell 12 Partisympatier bland offentliganställda och privatanställda (yrkesverksamma)**  
(forts)

	Med partisypati %									Hela nettourvalet %					S:a	Antal i urvalet
	c	fp	m	kd	mp	s	v	övr	S:a	Med parti-sympati	Ingen sympati Vet ej	Vägrat	Ej an-träffad			
<b>Privatanställda tjänstemän, kvinnor</b>																
	(yrkesverksamma)															
maj 2006	4,6 ± 2,1	13,8 ± 3,4	36,2 ± 4,8	4,3 ± 2,0	7,1 ± 2,6	28,8 ± 4,5	4,6 ± 2,1	0,5 ± 0,7	100	77,2 ± 3,7	20,1 ± 3,5	2,8 ± 1,4	0,0 ± 0,0	100	508	
nov 2006	7,7 ± 2,5	10,7 ± 2,9	31,1 ± 4,4	8,8 ± 2,7	8,4 ± 2,6	27,6 ± 4,2	4,6 ± 2,0	1,2 ± 1,0	100	82,1 ± 3,3	15,1 ± 3,1	2,9 ± 1,4	0,0 ± 0,0	100	525	
maj 2007	4,8 ± 2,0	9,5 ± 2,7	34,9 ± 4,5	4,8 ± 2,0	7,7 ± 2,5	33,1 ± 4,4	4,1 ± 1,9	1,1 ± 1,0	100	81,1 ± 3,3	16,5 ± 3,1	2,4 ± 1,3	0,0 ± 0,0	100	544	
nov 2007	5,3 ± 2,1	10,1 ± 2,8	34,5 ± 4,5	3,9 ± 1,8	6,2 ± 2,3	34,3 ± 4,5	4,8 ± 2,0	0,9 ± 0,9	100	78,5 ± 3,4	19,3 ± 3,3	2,2 ± 1,2	0,0 ± 0,0	100	554	
maj 2008	5,3 ± 2,1	9,8 ± 2,8	34,8 ± 4,6	3,6 ± 1,8	6,7 ± 2,4	33,4 ± 4,5	5,3 ± 2,1	1,2 ± 1,0	100	78,6 ± 3,5	19,9 ± 3,4	1,5 ± 1,0	0,0 ± 0,0	100	533	
nov 2008	5,1 ± 2,2	7,6 ± 2,6	37,9 ± 4,8	3,6 ± 1,8	8,7 ± 2,8	30,3 ± 4,5	5,6 ± 2,3	1,3 ± 1,1	100	77,8 ± 3,6	21,0 ± 3,6	1,2 ± 1,0	0,0 ± 0,0	100	505	
maj 2009	5,7 ± 2,3	6,8 ± 2,5	40,3 ± 4,9	4,9 ± 2,2	10,1 ± 3,0	26,0 ± 4,4	4,7 ± 2,1	1,6 ± 1,2	100	78,6 ± 3,6	19,8 ± 3,5	1,6 ± 1,1	0,0 ± 0,0	100	490	
<b>Övriga yrkesverksamma män</b>																
maj 2006	7,1 ± 2,7	8,6 ± 3,0	54,3 ± 5,3	2,7 ± 1,7	2,4 ± 1,6	20,7 ± 4,3	3,5 ± 2,0	0,9 ± 1,0	100	77,1 ± 3,9	20,5 ± 3,8	2,5 ± 1,5	0,0 ± 0,0	100	440	
nov 2006	10,6 ± 3,4	5,3 ± 2,5	58,1 ± 5,4	3,1 ± 1,9	4,1 ± 2,2	13,8 ± 3,8	2,8 ± 1,8	2,2 ± 1,6	100	81,2 ± 3,9	15,2 ± 3,6	3,6 ± 1,8	0,0 ± 0,0	100	394	
maj 2007	11,3 ± 3,5	5,8 ± 2,6	52,3 ± 5,6	2,9 ± 1,9	6,5 ± 2,7	15,5 ± 4,0	2,3 ± 1,7	3,6 ± 2,1	100	77,5 ± 4,1	20,3 ± 3,9	2,3 ± 1,5	0,0 ± 0,0	100	400	
nov 2007	11,2 ± 3,5	5,6 ± 2,6	51,0 ± 5,6	3,0 ± 1,9	4,6 ± 2,4	19,7 ± 4,5	2,6 ± 1,8	2,3 ± 1,7	100	75,4 ± 4,2	20,8 ± 4,0	3,7 ± 1,9	0,0 ± 0,0	100	403	
maj 2008	11,4 ± 3,6	5,9 ± 2,6	48,5 ± 5,6	4,2 ± 2,3	5,2 ± 2,5	19,9 ± 4,5	2,9 ± 1,9	2,0 ± 1,6	100	77,1 ± 4,1	19,9 ± 3,9	3,0 ± 1,7	0,0 ± 0,0	100	398	
nov 2008	12,3 ± 3,7	5,5 ± 2,6	46,1 ± 5,6	3,9 ± 2,2	3,9 ± 2,2	21,1 ± 4,6	2,9 ± 1,9	4,2 ± 2,3	100	75,7 ± 4,2	20,4 ± 3,9	3,9 ± 1,9	0,0 ± 0,0	100	407	
maj 2009	10,9 ± 3,3	4,4 ± 2,2	54,1 ± 5,3	3,2 ± 1,9	3,5 ± 2,0	13,8 ± 3,7	2,9 ± 1,8	7,1 ± 2,7	100	78,7 ± 3,9	18,3 ± 3,7	3,0 ± 1,6	0,0 ± 0,0	100	432	
<b>Övriga yrkesverksamma kvinnor</b>																
maj 2006	6,2 ± 4,2	10,1 ± 5,2	39,5 ± 8,4	5,4 ± 3,9	8,5 ± 4,8	21,7 ± 7,1	5,4 ± 3,9	3,1 ± 3,0	100	67,5 ± 6,6	30,4 ± 6,5	2,1 ± 2,0	0,0 ± 0,0	100	191	
nov 2006	7,4 ± 4,4	8,9 ± 4,8	40,0 ± 8,3	4,4 ± 3,5	9,6 ± 5,0	23,7 ± 7,2	3,0 ± 2,9	3,0 ± 2,9	100	79,4 ± 6,1	18,2 ± 5,8	2,4 ± 2,3	0,0 ± 0,0	100	170	
maj 2007	10,8 ± 5,6	10,0 ± 5,4	32,5 ± 8,4	4,2 ± 3,6	8,3 ± 5,0	24,2 ± 7,7	8,3 ± 5,0	1,7 ± 2,3	100	75,5 ± 6,7	22,6 ± 6,5	1,9 ± 2,1	0,0 ± 0,0	100	159	
nov 2007	6,1 ± 4,4	5,3 ± 4,1	43,0 ± 9,1	1,8 ± 2,4	8,8 ± 5,2	24,6 ± 7,9	9,7 ± 5,4	0,9 ± 1,7	100	72,6 ± 7,0	24,2 ± 6,7	3,2 ± 2,8	0,0 ± 0,0	100	157	
maj 2008	6,2 ± 4,2	8,5 ± 4,8	38,8 ± 8,4	1,6 ± 2,1	12,4 ± 5,7	24,8 ± 7,5	4,7 ± 3,6	3,1 ± 3,0	100	73,7 ± 6,5	22,9 ± 6,2	3,4 ± 2,7	0,0 ± 0,0	100	175	
nov 2008	8,7 ± 4,5	8,1 ± 4,4	40,3 ± 7,9	5,4 ± 3,6	12,1 ± 5,2	19,5 ± 6,4	4,7 ± 3,4	1,3 ± 1,9	100	75,3 ± 6,0	23,2 ± 5,9	1,5 ± 1,7	0,0 ± 0,0	100	198	
maj 2009	8,9 ± 4,8	8,2 ± 4,6	44,4 ± 8,4	5,2 ± 3,7	7,4 ± 4,4	20,0 ± 6,8	3,0 ± 2,9	3,0 ± 2,9	100	73,4 ± 6,4	25,5 ± 6,3	1,1 ± 1,5	0,0 ± 0,0	100	184	
<b>Icke yrkesverksamma män</b>																
maj 2006	6,6 ± 1,7	8,0 ± 1,9	27,2 ± 3,1	3,9 ± 1,3	3,3 ± 1,2	42,3 ± 3,4	4,8 ± 1,5	3,9 ± 1,3	100	75,6 ± 2,6	22,5 ± 2,5	2,0 ± 0,8	0,0 ± 0,0	100	1 077	
nov 2006	7,8 ± 1,8	7,2 ± 1,7	25,7 ± 2,9	4,6 ± 1,4	4,8 ± 1,4	40,6 ± 3,3	5,2 ± 1,5	4,2 ± 1,3	100	79,9 ± 2,4	16,9 ± 2,2	3,2 ± 1,0	0,0 ± 0,0	100	1 080	
maj 2007	5,5 ± 1,5	6,9 ± 1,7	25,9 ± 2,9	2,6 ± 1,0	4,6 ± 1,4	46,6 ± 3,3	5,4 ± 1,5	2,6 ± 1,0	100	79,3 ± 2,4	19,1 ± 2,3	1,6 ± 0,7	0,0 ± 0,0	100	1 123	
nov 2007	5,9 ± 1,6	6,4 ± 1,7	22,0 ± 2,9	3,2 ± 1,2	4,2 ± 1,4	50,1 ± 3,5	5,0 ± 1,5	3,1 ± 1,2	100	78,7 ± 2,5	19,2 ± 2,4	2,1 ± 0,9	0,0 ± 0,0	100	1 027	
maj 2008	5,1 ± 1,5	8,3 ± 1,9	20,3 ± 2,7	2,9 ± 1,1	2,6 ± 1,1	51,4 ± 3,4	5,0 ± 1,5	4,3 ± 1,4	100	77,7 ± 2,5	20,0 ± 2,4	2,3 ± 0,9	0,0 ± 0,0	100	1 076	
nov 2008	5,2 ± 1,5	6,2 ± 1,7	25,8 ± 3,0	2,5 ± 1,1	2,4 ± 1,1	47,2 ± 3,5	5,8 ± 1,6	4,9 ± 1,5	100	79,0 ± 2,5	18,7 ± 2,4	2,3 ± 0,9	0,0 ± 0,0	100	1 005	
maj 2009	4,6 ± 1,4	6,8 ± 1,7	29,3 ± 3,1	2,4 ± 1,1	2,2 ± 1,0	42,6 ± 3,4	5,1 ± 1,5	7,1 ± 1,8	100	79,5 ± 2,5	18,8 ± 2,4	1,7 ± 0,8	0,0 ± 0,0	100	1 040	
<b>Icke yrkesverksamma kvinnor</b>																
maj 2006	8,2 ± 1,8	7,4 ± 1,7	20,3 ± 2,6	5,5 ± 1,5	5,7 ± 1,5	46,0 ± 3,2	5,3 ± 1,4	1,6 ± 0,8	100	69,6 ± 2,5	26,4 ± 2,4	4,0 ± 1,1	0,0 ± 0,0	100	1 315	
nov 2006	9,0 ± 1,8	8,1 ± 1,7	21,8 ± 2,5	6,7 ± 1,5	6,6 ± 1,5	40,6 ± 3,0	5,4 ± 1,4	1,8 ± 0,8	100	77,2 ± 2,3	20,0 ± 2,2	2,7 ± 0,9	0,0 ± 0,0	100	1 313	
maj 2007	7,3 ± 1,6	6,8 ± 1,6	21,4 ± 2,5	5,6 ± 1,4	6,0 ± 1,5	47,4 ± 3,1	4,0 ± 1,2	1,5 ± 0,7	100	76,4 ± 2,3	20,6 ± 2,2	3,0 ± 0,9	0,0 ± 0,0	100	1 339	
nov 2007	7,3 ± 1,6	6,6 ± 1,5	21,7 ± 2,6	5,4 ± 1,4	5,1 ± 1,4	48,0 ± 3,1	3,8 ± 1,2	2,2 ± 0,9	100	74,4 ± 2,4	23,3 ± 2,3	2,3 ± 0,8	0,0 ± 0,0	100	1 331	
maj 2008	7,5 ± 1,6	6,1 ± 1,5	19,5 ± 2,5	5,1 ± 1,4	7,2 ± 1,6	48,4 ± 3,1	4,4 ± 1,3	1,9 ± 0,9	100	73,3 ± 2,4	24,6 ± 2,3	2,1 ± 0,8	0,0 ± 0,0	100	1 346	
nov 2008	7,1 ± 1,6	6,3 ± 1,5	21,3 ± 2,6	4,8 ± 1,4	5,3 ± 1,4	48,0 ± 3,2	4,5 ± 1,3	2,9 ± 1,1	100	72,5 ± 2,4	24,4 ± 2,3	3,2 ± 1,0	0,0 ± 0,0	100	1 302	
maj 2009	5,2 ± 1,4	6,2 ± 1,5	28,1 ± 2,8	4,2 ± 1,3	6,3 ± 1,5	43,2 ± 3,1	4,9 ± 1,4	2,0 ± 0,9	100	75,4 ± 2,4	22,3 ± 2,3	2,3 ± 0,8	0,0 ± 0,0	100	1 290	



**Tabell 12 Partisympatier bland offentliganställda och privatanställda (yrkesverksamma)**  
(forts)

Med partisympati %										Hela nettourvalet %					
c	fp	m	kd	mp	s	v	övr	S:a	Med parti-sympati	Ingen sympati Vet ej	Vägrat	Ej anträffad	S:a	Antal i urvalet	
<b>Statligt anställda</b>										<b>(yrkesverksamma)</b>					
maj 2006	3,3 ± 2,0	11,8 ± 3,6	25,7 ± 4,9	3,6 ± 2,1	6,9 ± 2,9	40,1 ± 5,5	7,9 ± 3,0	0,7 ± 0,9	100	78,0 ± 4,1	20,5 ± 4,0	1,5 ± 1,2	0,0 ± 0,0	100	390
nov 2006	7,1 ± 2,8	10,5 ± 3,3	27,8 ± 4,9	5,6 ± 2,5	9,3 ± 3,2	32,4 ± 5,1	7,1 ± 2,8	0,3 ± 0,6	100	82,9 ± 3,7	14,6 ± 3,5	2,6 ± 1,6	0,0 ± 0,0	100	391
maj 2007	3,9 ± 2,1	6,9 ± 2,7	26,1 ± 4,7	4,8 ± 2,3	10,5 ± 3,3	38,7 ± 5,2	7,5 ± 2,8	1,5 ± 1,3	100	82,6 ± 3,7	15,9 ± 3,6	1,5 ± 1,2	0,0 ± 0,0	100	403
nov 2007	3,5 ± 2,0	8,5 ± 3,1	24,8 ± 4,7	2,5 ± 1,7	10,3 ± 3,3	41,1 ± 5,4	7,8 ± 3,0	1,6 ± 1,4	100	80,8 ± 3,9	16,7 ± 3,7	2,5 ± 1,6	0,0 ± 0,0	100	395
maj 2008	6,0 ± 2,6	10,7 ± 3,4	22,0 ± 4,6	2,5 ± 1,7	14,2 ± 3,8	36,5 ± 5,3	6,0 ± 2,6	2,2 ± 1,6	100	81,3 ± 3,9	16,1 ± 3,6	2,6 ± 1,6	0,0 ± 0,0	100	391
nov 2008	5,0 ± 2,4	7,1 ± 2,8	25,1 ± 4,7	2,5 ± 1,7	13,9 ± 3,8	38,4 ± 5,3	6,8 ± 2,8	1,2 ± 1,2	100	80,6 ± 3,9	17,7 ± 3,7	1,8 ± 1,3	0,0 ± 0,0	100	401
maj 2009	4,0 ± 2,3	7,3 ± 3,1	28,3 ± 5,3	1,8 ± 1,6	12,7 ± 3,9	38,8 ± 5,8	5,4 ± 2,7	1,8 ± 1,6	100	79,8 ± 4,2	19,1 ± 4,1	1,2 ± 1,1	0,0 ± 0,0	100	346
<b>Kommunalt anställda</b>										<b>(yrkesverksamma)</b>					
maj 2006	5,3 ± 1,7	7,8 ± 2,0	16,5 ± 2,8	4,7 ± 1,6	6,2 ± 1,8	46,4 ± 3,7	11,3 ± 2,4	1,9 ± 1,0	100	71,8 ± 2,9	25,3 ± 2,8	2,8 ± 1,1	0,0 ± 0,0	100	951
nov 2006	6,3 ± 1,7	7,4 ± 1,8	16,4 ± 2,5	4,7 ± 1,5	5,5 ± 1,6	46,8 ± 3,4	9,4 ± 2,0	3,4 ± 1,2	100	80,8 ± 2,4	16,6 ± 2,3	2,6 ± 1,0	0,0 ± 0,0	100	1 017
maj 2007	4,7 ± 1,5	7,2 ± 1,8	14,8 ± 2,5	3,8 ± 1,4	5,2 ± 1,6	53,7 ± 3,5	8,4 ± 2,0	2,1 ± 1,0	100	81,2 ± 2,5	17,3 ± 2,4	1,5 ± 0,8	0,0 ± 0,0	100	963
nov 2007	5,0 ± 1,6	7,6 ± 1,9	13,6 ± 2,5	3,3 ± 1,3	7,5 ± 1,9	53,1 ± 3,6	8,4 ± 2,0	1,6 ± 0,9	100	77,9 ± 2,6	19,9 ± 2,5	2,2 ± 0,9	0,0 ± 0,0	100	946
maj 2008	4,7 ± 1,6	7,4 ± 2,0	12,4 ± 2,5	4,2 ± 1,5	7,1 ± 1,9	55,3 ± 3,8	8,3 ± 2,1	0,6 ± 0,6	100	77,4 ± 2,8	20,9 ± 2,7	1,7 ± 0,9	0,0 ± 0,0	100	872
nov 2008	4,6 ± 1,6	7,2 ± 1,9	13,5 ± 2,6	3,8 ± 1,4	7,9 ± 2,0	52,3 ± 3,8	9,4 ± 2,2	1,3 ± 0,9	100	77,8 ± 2,8	20,5 ± 2,7	1,7 ± 0,9	0,0 ± 0,0	100	875
maj 2009	3,8 ± 1,5	7,0 ± 1,9	17,5 ± 2,9	4,7 ± 1,6	7,7 ± 2,0	46,8 ± 3,8	9,8 ± 2,3	2,7 ± 1,2	100	77,4 ± 2,8	20,6 ± 2,7	2,0 ± 0,9	0,0 ± 0,0	100	855
<b>Landstingsanställda</b>										<b>(yrkesverksamma)</b>					
maj 2006	7,6 ± 3,6	11,4 ± 4,3	23,8 ± 5,8	4,8 ± 2,9	5,2 ± 3,0	36,2 ± 6,5	9,1 ± 3,9	1,9 ± 1,9	100	74,2 ± 5,1	24,0 ± 5,0	1,8 ± 1,5	0,0 ± 0,0	100	283
nov 2006	8,4 ± 3,4	6,4 ± 3,0	24,3 ± 5,3	4,4 ± 2,5	8,0 ± 3,4	37,5 ± 6,0	8,8 ± 3,5	2,4 ± 1,9	100	84,0 ± 4,2	14,1 ± 3,9	2,0 ± 1,6	0,0 ± 0,0	100	299
maj 2007	7,5 ± 3,3	5,8 ± 3,0	21,7 ± 5,2	4,6 ± 2,7	7,5 ± 3,3	44,6 ± 6,3	7,1 ± 3,3	1,3 ± 1,4	100	85,4 ± 4,1	13,5 ± 4,0	1,1 ± 1,2	0,0 ± 0,0	100	281
nov 2007	4,9 ± 2,8	8,9 ± 3,7	21,8 ± 5,4	4,0 ± 2,6	8,9 ± 3,7	41,8 ± 6,4	8,4 ± 3,6	1,3 ± 1,5	100	81,8 ± 4,6	17,1 ± 4,5	1,1 ± 1,2	0,0 ± 0,0	100	275
maj 2008	2,6 ± 2,3	9,5 ± 4,2	25,3 ± 6,2	4,7 ± 3,0	11,6 ± 4,6	39,5 ± 7,0	5,8 ± 3,3	1,1 ± 1,5	100	79,8 ± 5,1	17,2 ± 4,8	2,9 ± 2,2	0,0 ± 0,0	100	238
nov 2008	4,0 ± 2,9	10,9 ± 4,6	24,6 ± 6,4	4,6 ± 3,1	9,1 ± 4,3	37,1 ± 7,2	8,6 ± 4,2	1,1 ± 1,6	100	76,4 ± 5,5	20,1 ± 5,2	3,5 ± 2,4	0,0 ± 0,0	100	229
maj 2009	5,2 ± 3,3	8,1 ± 4,0	28,2 ± 6,7	4,6 ± 3,1	8,1 ± 4,0	32,8 ± 7,0	10,9 ± 4,6	2,3 ± 2,2	100	80,9 ± 5,3	17,7 ± 5,1	1,4 ± 1,6	0,0 ± 0,0	100	215
<b>Privatanställda arbetare</b>										<b>(yrkesverksamma)</b>					
maj 2006	6,3 ± 1,8	6,9 ± 1,9	17,1 ± 2,9	2,2 ± 1,1	4,0 ± 1,5	54,2 ± 3,8	6,1 ± 1,8	3,3 ± 1,4	100	63,2 ± 2,9	35,1 ± 2,9	1,7 ± 0,8	0,0 ± 0,0	100	1 063
nov 2006	7,0 ± 1,7	4,2 ± 1,3	18,6 ± 2,5	3,2 ± 1,1	4,4 ± 1,3	52,1 ± 3,3	5,9 ± 1,5	4,6 ± 1,4	100	77,8 ± 2,4	21,0 ± 2,3	1,2 ± 0,6	0,0 ± 0,0	100	1 170
maj 2007	5,5 ± 1,6	3,4 ± 1,2	14,9 ± 2,4	2,4 ± 1,1	5,2 ± 1,5	58,4 ± 3,4	5,7 ± 1,6	4,6 ± 1,4	100	74,2 ± 2,6	24,3 ± 2,5	1,5 ± 0,7	0,0 ± 0,0	100	1 113
nov 2007	4,0 ± 1,3	3,6 ± 1,2	16,5 ± 2,4	2,3 ± 1,0	3,6 ± 1,2	59,5 ± 3,2	6,8 ± 1,6	3,6 ± 1,2	100	74,3 ± 2,5	24,9 ± 2,4	0,8 ± 0,5	0,0 ± 0,0	100	1 219
maj 2008	4,0 ± 1,3	3,4 ± 1,2	15,4 ± 2,4	1,8 ± 0,9	4,6 ± 1,4	59,2 ± 3,3	6,6 ± 1,7	5,0 ± 1,5	100	73,2 ± 2,6	25,4 ± 2,5	1,5 ± 0,7	0,0 ± 0,0	100	1 155
nov 2008	3,4 ± 1,3	1,9 ± 1,0	19,5 ± 2,8	2,5 ± 1,1	4,4 ± 1,4	55,3 ± 3,5	7,1 ± 1,8	6,1 ± 1,7	100	69,4 ± 2,7	28,5 ± 2,7	2,1 ± 0,9	0,0 ± 0,0	100	1 119
maj 2009	3,7 ± 1,4	2,6 ± 1,2	18,8 ± 2,8	2,5 ± 1,1	7,4 ± 1,9	49,1 ± 3,6	6,5 ± 1,8	9,4 ± 2,1	100	71,6 ± 2,8	26,6 ± 2,7	1,9 ± 0,8	0,0 ± 0,0	100	1 016
<b>Privatanställda tjänstemän</b>										<b>(yrkesverksamma)</b>					
maj 2006	3,8 ± 1,2	11,7 ± 2,1	42,4 ± 3,2	3,5 ± 1,2	4,8 ± 1,4	29,5 ± 3,0	3,3 ± 1,2	1,0 ± 0,7	100	78,3 ± 2,4	19,1 ± 2,3	2,6 ± 0,9	0,0 ± 0,0	100	1 155
nov 2006	5,6 ± 1,4	9,0 ± 1,8	39,9 ± 3,1	6,4 ± 1,5	6,6 ± 1,6	27,5 ± 2,8	3,4 ± 1,1	1,6 ± 0,8	100	84,3 ± 2,1	13,4 ± 2,0	2,3 ± 0,9	0,0 ± 0,0	100	1 169
maj 2007	4,8 ± 1,4	7,7 ± 1,7	40,6 ± 3,1	4,2 ± 1,3	6,9 ± 1,6	31,0 ± 3,0	3,0 ± 1,1	1,9 ± 0,9	100	82,6 ± 2,2	15,5 ± 2,1	2,0 ± 0,8	0,0 ± 0,0	100	1 146
nov 2007	4,7 ± 1,4	9,6 ± 1,9	39,9 ± 3,1	3,0 ± 1,1	5,6 ± 1,5	31,3 ± 3,0	4,1 ± 1,3	1,8 ± 0,9	100	80,8 ± 2,3	17,4 ± 2,2	1,8 ± 0,8	0,0 ± 0,0	100	1 166
maj 2008	4,6 ± 1,4	8,3 ± 1,8	39,4 ± 3,2	3,7 ± 1,2	5,7 ± 1,5	31,8 ± 3,0	4,4 ± 1,3	2,2 ± 0,9	100	79,3 ± 2,3	19,1 ± 2,3	1,6 ± 0,7	0,0 ± 0,0	100	1 157
nov 2008	3,9 ± 1,3	7,9 ± 1,8	44,2 ± 3,2	3,1 ± 1,1	6,7 ± 1,6	28,1 ± 2,9	4,3 ± 1,3	1,9 ± 0,9	100	79,2 ± 2,4	19,0 ± 2,3	1,8 ± 0,8	0,0 ± 0,0	100	1 143
maj 2009	3,7 ± 1,2	6,9 ± 1,6	46,8 ± 3,2	3,5 ± 1,2	7,5 ± 1,7	24,5 ± 2,8	4,2 ± 1,3	2,9 ± 1,1	100	81,8 ± 2,3	16,4 ± 2,2	1,8 ± 0,8	0,0 ± 0,0	100	1 123

**Tabell 12 Partisympatier bland offentliganställda och privatanställda (yrkesverksamma)**  
(forts)

	Med partisympati %									Hela nettourvalet %					S:a	Antal i urvalet
	c	fp	m	kd	mp	s	v	övr	S:a	Med parti-sympati	Ingen sympati Vet ej	Vägrat	Ej anträffad			
<b>Övriga yrkesverksamma</b>																
maj 2006	6,8 ± 2,3	9,0 ± 2,6	50,2 ± 4,5	3,4 ± 1,7	4,1 ± 1,8	20,9 ± 3,7	4,1 ± 1,8	1,5 ± 1,1	100	74,2 ± 3,4	23,5 ± 3,3	2,4 ± 1,2	0,0 ± 0,0	100	631	
nov 2006	9,7 ± 2,7	6,4 ± 2,2	52,8 ± 4,6	3,5 ± 1,7	5,7 ± 2,1	16,7 ± 3,4	2,9 ± 1,5	2,4 ± 1,4	100	80,7 ± 3,3	16,1 ± 3,0	3,2 ± 1,5	0,0 ± 0,0	100	564	
maj 2007	11,2 ± 3,0	7,0 ± 2,4	46,7 ± 4,7	3,3 ± 1,7	7,0 ± 2,4	17,9 ± 3,6	4,0 ± 1,8	3,0 ± 1,6	100	76,9 ± 3,5	20,9 ± 3,4	2,2 ± 1,2	0,0 ± 0,0	100	559	
nov 2007	9,8 ± 2,9	5,5 ± 2,2	48,8 ± 4,8	2,6 ± 1,5	5,7 ± 2,2	21,1 ± 3,9	4,6 ± 2,0	1,9 ± 1,3	100	74,6 ± 3,6	21,8 ± 3,4	3,6 ± 1,5	0,0 ± 0,0	100	560	
maj 2008	9,9 ± 2,8	6,7 ± 2,3	45,6 ± 4,7	3,4 ± 1,7	7,3 ± 2,5	21,3 ± 3,9	3,4 ± 1,7	2,3 ± 1,4	100	76,1 ± 3,5	20,8 ± 3,3	3,1 ± 1,4	0,0 ± 0,0	100	573	
nov 2008	11,2 ± 2,9	6,4 ± 2,2	44,2 ± 4,6	4,4 ± 1,9	6,6 ± 2,3	20,6 ± 3,7	3,5 ± 1,7	3,3 ± 1,6	100	75,5 ± 3,4	21,3 ± 3,3	3,1 ± 1,4	0,0 ± 0,0	100	605	
maj 2009	10,3 ± 2,7	5,5 ± 2,1	51,4 ± 4,5	3,8 ± 1,7	4,6 ± 1,9	15,6 ± 3,3	3,0 ± 1,5	5,9 ± 2,1	100	77,1 ± 3,3	20,5 ± 3,2	2,4 ± 1,2	0,0 ± 0,0	100	616	
<b>Icke yrkesverksamma, se tabell 11</b>																
<b>Övriga inklusive bortfall, se tabell 11</b>																
<b>Hela väljarkåren</b>																
maj 2006	6,0 ± 0,7	8,9 ± 0,8	27,8 ± 1,2	4,0 ± 0,5	4,9 ± 0,6	40,4 ± 1,4	6,0 ± 0,7	2,1 ± 0,4	100	53,3 ± 1,0	18,4 ± 0,8	16,0 ± 0,7	12,3 ± 0,7	100	9 331	
nov 2006	7,4 ± 0,7	7,3 ± 0,7	27,2 ± 1,2	5,0 ± 0,6	5,9 ± 0,6	38,6 ± 1,3	5,7 ± 0,6	2,8 ± 0,4	100	60,6 ± 1,0	13,0 ± 0,7	13,9 ± 0,7	12,5 ± 0,7	100	9 294	
maj 2007	6,0 ± 0,6	6,5 ± 0,7	25,8 ± 1,2	3,9 ± 0,5	6,1 ± 0,6	44,0 ± 1,3	5,3 ± 0,6	2,4 ± 0,4	100	58,1 ± 1,0	14,1 ± 0,7	13,4 ± 0,7	14,5 ± 0,7	100	9 426	
nov 2007	5,6 ± 0,6	6,9 ± 0,7	25,3 ± 1,2	3,4 ± 0,5	5,7 ± 0,6	45,2 ± 1,3	5,7 ± 0,6	2,3 ± 0,4	100	57,0 ± 1,0	15,3 ± 0,7	13,1 ± 0,7	14,6 ± 0,7	100	9 383	
maj 2008	5,6 ± 0,6	7,0 ± 0,7	24,1 ± 1,2	3,5 ± 0,5	6,4 ± 0,7	45,3 ± 1,4	5,4 ± 0,6	2,7 ± 0,4	100	54,8 ± 1,0	15,5 ± 0,7	14,7 ± 0,7	15,1 ± 0,7	100	9 501	
nov 2008	5,4 ± 0,6	6,2 ± 0,7	27,2 ± 1,2	3,4 ± 0,5	6,1 ± 0,7	42,5 ± 1,4	5,9 ± 0,7	3,2 ± 0,5	100	54,4 ± 1,0	15,8 ± 0,7	14,3 ± 0,7	15,5 ± 0,7	100	9 290	
maj 2009	4,9 ± 0,6	6,0 ± 0,7	31,2 ± 1,3	3,4 ± 0,5	6,4 ± 0,7	37,8 ± 1,3	5,7 ± 0,6	4,5 ± 0,6	100	54,7 ± 1,0	14,6 ± 0,7	15,6 ± 0,7	15,1 ± 0,7	100	9 211	

**Tabell 13 Partisympatier efter fackförbund (yrkesverksamma)**

Redovisade skattningar är procenttal  $\pm$  dubbla standardavvikelsen. Det intervall som bildas utgör ett 95-procentigt konfidensintervall, dvs ett intervall som med 95% sannolikhet innehåller det riktiga populationsvärdet om inga systematiska fel förekommer

Partisympatifördelningar är *ej* direkt jämförbara med valresultat bl.a. eftersom frågorna *ej* gäller "partival" utan "bästa parti"

	Med partisympati %									Hela nettourvalet %					
	c	fp	m	kd	mp	s	v	övr	S:a	Med parti-sympati	Ingen sympati Vet ej	Vägrat	Ej anträffad	S:a	Antal i urvalet
<b>LO-medlemmar, män</b>															
	<b>(yrkesverksamma)</b>														
maj 2006	3,6 $\pm$ 1,6	6,1 $\pm$ 2,1	9,5 $\pm$ 2,6	1,6 $\pm$ 1,1	3,2 $\pm$ 1,5	66,1 $\pm$ 4,1	7,1 $\pm$ 2,2	3,0 $\pm$ 1,5	100	68,9 $\pm$ 3,3	29,1 $\pm$ 3,3	2,0 $\pm$ 1,0	0,0 $\pm$ 0,0	100	736
nov 2006	5,3 $\pm$ 1,7	3,6 $\pm$ 1,4	11,9 $\pm$ 2,5	1,4 $\pm$ 0,9	4,1 $\pm$ 1,5	61,8 $\pm$ 3,8	7,0 $\pm$ 2,0	4,9 $\pm$ 1,7	100	80,2 $\pm$ 2,8	18,6 $\pm$ 2,7	1,3 $\pm$ 0,8	0,0 $\pm$ 0,0	100	797
maj 2007	3,7 $\pm$ 1,6	3,0 $\pm$ 1,4	8,8 $\pm$ 2,3	1,6 $\pm$ 1,0	3,5 $\pm$ 1,5	69,1 $\pm$ 3,8	6,2 $\pm$ 2,0	4,1 $\pm$ 1,6	100	78,9 $\pm$ 3,0	20,2 $\pm$ 2,9	1,0 $\pm$ 0,7	0,0 $\pm$ 0,0	100	719
nov 2007	2,9 $\pm$ 1,4	2,4 $\pm$ 1,2	10,1 $\pm$ 2,4	1,4 $\pm$ 0,9	2,7 $\pm$ 1,3	70,3 $\pm$ 3,7	7,7 $\pm$ 2,2	2,6 $\pm$ 1,3	100	78,2 $\pm$ 3,0	20,9 $\pm$ 2,9	0,9 $\pm$ 0,7	0,0 $\pm$ 0,0	100	748
maj 2008	3,3 $\pm$ 1,5	2,3 $\pm$ 1,3	10,2 $\pm$ 2,6	1,3 $\pm$ 1,0	2,5 $\pm$ 1,3	70,1 $\pm$ 3,9	6,3 $\pm$ 2,1	4,0 $\pm$ 1,7	100	76,1 $\pm$ 3,2	22,7 $\pm$ 3,1	1,2 $\pm$ 0,8	0,0 $\pm$ 0,0	100	686
nov 2008	2,7 $\pm$ 1,5	1,6 $\pm$ 1,2	12,1 $\pm$ 3,0	1,6 $\pm$ 1,2	3,2 $\pm$ 1,6	67,6 $\pm$ 4,4	7,0 $\pm$ 2,4	4,3 $\pm$ 1,9	100	70,5 $\pm$ 3,6	28,1 $\pm$ 3,5	1,4 $\pm$ 0,9	0,0 $\pm$ 0,0	100	631
maj 2009	2,5 $\pm$ 1,5	2,3 $\pm$ 1,4	13,5 $\pm$ 3,2	1,1 $\pm$ 1,0	5,0 $\pm$ 2,1	60,2 $\pm$ 4,6	5,0 $\pm$ 2,1	10,3 $\pm$ 2,9	100	73,8 $\pm$ 3,5	24,0 $\pm$ 3,4	2,2 $\pm$ 1,2	0,0 $\pm$ 0,0	100	592
<b>LO-medlemmar, kvinnor</b>															
	<b>(yrkesverksamma)</b>														
maj 2006	7,1 $\pm$ 2,5	4,2 $\pm$ 2,0	13,3 $\pm$ 3,3	3,0 $\pm$ 1,7	4,7 $\pm$ 2,1	58,6 $\pm$ 4,8	8,1 $\pm$ 2,7	1,0 $\pm$ 1,0	100	63,6 $\pm$ 3,7	34,2 $\pm$ 3,7	2,2 $\pm$ 1,1	0,0 $\pm$ 0,0	100	638
nov 2006	6,1 $\pm$ 2,0	3,9 $\pm$ 1,6	13,2 $\pm$ 2,9	5,2 $\pm$ 1,9	3,7 $\pm$ 1,6	56,6 $\pm$ 4,2	8,4 $\pm$ 2,3	3,0 $\pm$ 1,4	100	76,2 $\pm$ 3,1	22,5 $\pm$ 3,1	1,3 $\pm$ 0,8	0,0 $\pm$ 0,0	100	707
maj 2007	4,1 $\pm$ 1,7	3,5 $\pm$ 1,6	11,0 $\pm$ 2,8	4,1 $\pm$ 1,7	5,1 $\pm$ 1,9	63,9 $\pm$ 4,2	5,9 $\pm$ 2,1	2,6 $\pm$ 1,4	100	75,9 $\pm$ 3,3	22,5 $\pm$ 3,2	1,7 $\pm$ 1,0	0,0 $\pm$ 0,0	100	650
nov 2007	2,6 $\pm$ 1,4	3,8 $\pm$ 1,7	9,8 $\pm$ 2,7	2,1 $\pm$ 1,3	3,8 $\pm$ 1,7	68,2 $\pm$ 4,2	7,0 $\pm$ 2,3	2,8 $\pm$ 1,5	100	74,3 $\pm$ 3,4	24,3 $\pm$ 3,3	1,4 $\pm$ 0,9	0,0 $\pm$ 0,0	100	634
maj 2008	3,5 $\pm$ 1,6	3,7 $\pm$ 1,7	10,7 $\pm$ 2,8	2,5 $\pm$ 1,4	5,6 $\pm$ 2,0	66,7 $\pm$ 4,2	5,6 $\pm$ 2,0	1,7 $\pm$ 1,1	100	75,6 $\pm$ 3,3	22,8 $\pm$ 3,3	1,6 $\pm$ 1,0	0,0 $\pm$ 0,0	100	640
nov 2008	3,7 $\pm$ 1,8	3,2 $\pm$ 1,7	11,5 $\pm$ 3,0	3,2 $\pm$ 1,7	5,5 $\pm$ 2,2	63,0 $\pm$ 4,5	7,6 $\pm$ 2,5	2,3 $\pm$ 1,4	100	75,1 $\pm$ 3,5	22,5 $\pm$ 3,4	2,4 $\pm$ 1,3	0,0 $\pm$ 0,0	100	579
maj 2009	2,8 $\pm$ 1,6	3,0 $\pm$ 1,7	14,3 $\pm$ 3,4	4,3 $\pm$ 2,0	5,8 $\pm$ 2,3	58,5 $\pm$ 4,8	8,5 $\pm$ 2,8	2,8 $\pm$ 1,6	100	73,2 $\pm$ 3,7	26,1 $\pm$ 3,7	0,7 $\pm$ 0,7	0,0 $\pm$ 0,0	100	544
<b>TCO-medlemmar, män</b>															
	<b>(yrkesverksamma)</b>														
maj 2006	5,3 $\pm$ 2,4	10,0 $\pm$ 3,2	32,7 $\pm$ 5,0	3,5 $\pm$ 2,0	3,8 $\pm$ 2,0	37,9 $\pm$ 5,2	5,0 $\pm$ 2,3	1,8 $\pm$ 1,4	100	80,4 $\pm$ 3,8	16,3 $\pm$ 3,5	3,3 $\pm$ 1,7	0,0 $\pm$ 0,0	100	423
nov 2006	5,2 $\pm$ 2,5	6,8 $\pm$ 2,8	33,1 $\pm$ 5,3	4,2 $\pm$ 2,3	6,5 $\pm$ 2,8	35,7 $\pm$ 5,4	5,2 $\pm$ 2,5	3,3 $\pm$ 2,0	100	83,9 $\pm$ 3,8	13,1 $\pm$ 3,5	3,0 $\pm$ 1,7	0,0 $\pm$ 0,0	100	367
maj 2007	5,3 $\pm$ 2,6	5,6 $\pm$ 2,7	28,4 $\pm$ 5,2	3,5 $\pm$ 2,1	6,7 $\pm$ 2,9	43,5 $\pm$ 5,8	4,2 $\pm$ 2,3	2,8 $\pm$ 1,9	100	84,3 $\pm$ 3,9	14,5 $\pm$ 3,8	1,2 $\pm$ 1,2	0,0 $\pm$ 0,0	100	338
nov 2007	6,7 $\pm$ 3,0	6,7 $\pm$ 3,0	29,4 $\pm$ 5,4	1,5 $\pm$ 1,5	6,0 $\pm$ 2,8	42,0 $\pm$ 5,9	5,6 $\pm$ 2,7	2,2 $\pm$ 1,8	100	79,4 $\pm$ 4,3	18,6 $\pm$ 4,1	2,1 $\pm$ 1,5	0,0 $\pm$ 0,0	100	339
maj 2008	3,9 $\pm$ 2,4	6,2 $\pm$ 2,9	28,6 $\pm$ 5,5	2,3 $\pm$ 1,8	6,2 $\pm$ 2,9	43,6 $\pm$ 6,0	7,7 $\pm$ 3,3	1,5 $\pm$ 1,5	100	80,2 $\pm$ 4,4	17,0 $\pm$ 4,1	2,8 $\pm$ 1,8	0,0 $\pm$ 0,0	100	323
nov 2008	5,8 $\pm$ 2,8	7,7 $\pm$ 3,3	31,3 $\pm$ 5,7	1,5 $\pm$ 1,5	6,2 $\pm$ 2,9	39,4 $\pm$ 6,0	6,6 $\pm$ 3,0	1,5 $\pm$ 1,5	100	79,2 $\pm$ 4,4	19,3 $\pm$ 4,3	1,5 $\pm$ 1,3	0,0 $\pm$ 0,0	100	327
maj 2009	2,5 $\pm$ 1,8	7,9 $\pm$ 3,2	36,1 $\pm$ 5,6	3,6 $\pm$ 2,2	5,0 $\pm$ 2,6	36,1 $\pm$ 5,6	5,0 $\pm$ 2,6	3,9 $\pm$ 2,3	100	81,2 $\pm$ 4,1	16,5 $\pm$ 3,9	2,3 $\pm$ 1,6	0,0 $\pm$ 0,0	100	345
<b>TCO-medlemmar, kvinnor</b>															
	<b>(yrkesverksamma)</b>														
maj 2006	4,4 $\pm$ 2,0	9,1 $\pm$ 2,8	22,5 $\pm$ 4,1	5,6 $\pm$ 2,2	7,1 $\pm$ 2,5	42,1 $\pm$ 4,8	8,3 $\pm$ 2,7	1,0 $\pm$ 1,0	100	71,5 $\pm$ 3,7	25,9 $\pm$ 3,6	2,6 $\pm$ 1,3	0,0 $\pm$ 0,0	100	572
nov 2006	6,1 $\pm$ 2,1	8,3 $\pm$ 2,4	24,0 $\pm$ 3,7	6,3 $\pm$ 2,1	6,5 $\pm$ 2,1	40,7 $\pm$ 4,2	6,7 $\pm$ 2,2	1,3 $\pm$ 1,0	100	81,7 $\pm$ 3,0	15,5 $\pm$ 2,8	2,8 $\pm$ 1,3	0,0 $\pm$ 0,0	100	638
maj 2007	5,7 $\pm$ 2,1	7,1 $\pm$ 2,3	22,0 $\pm$ 3,7	4,3 $\pm$ 1,8	6,3 $\pm$ 2,2	47,3 $\pm$ 4,4	6,7 $\pm$ 2,2	0,6 $\pm$ 0,7	100	80,9 $\pm$ 3,1	17,0 $\pm$ 3,0	2,1 $\pm$ 1,2	0,0 $\pm$ 0,0	100	607
nov 2007	4,6 $\pm$ 1,8	8,9 $\pm$ 2,4	19,6 $\pm$ 3,4	4,2 $\pm$ 1,7	8,4 $\pm$ 2,4	46,4 $\pm$ 4,3	7,4 $\pm$ 2,2	0,6 $\pm$ 0,6	100	81,2 $\pm$ 3,0	16,5 $\pm$ 2,9	2,3 $\pm$ 1,2	0,0 $\pm$ 0,0	100	648
maj 2008	5,9 $\pm$ 2,2	9,2 $\pm$ 2,8	18,6 $\pm$ 3,7	5,0 $\pm$ 2,1	8,0 $\pm$ 2,6	43,6 $\pm$ 4,7	8,3 $\pm$ 2,6	1,4 $\pm$ 1,1	100	80,6 $\pm$ 3,4	16,7 $\pm$ 3,2	2,7 $\pm$ 1,4	0,0 $\pm$ 0,0	100	526
nov 2008	3,3 $\pm$ 1,8	7,1 $\pm$ 2,5	24,8 $\pm$ 4,3	3,5 $\pm$ 1,8	8,1 $\pm$ 2,7	43,5 $\pm$ 4,9	8,9 $\pm$ 2,8	0,8 $\pm$ 0,9	100	76,9 $\pm$ 3,7	21,4 $\pm$ 3,6	1,8 $\pm$ 1,1	0,0 $\pm$ 0,0	100	514
maj 2009	5,9 $\pm$ 2,4	6,1 $\pm$ 2,4	26,9 $\pm$ 4,5	4,5 $\pm$ 2,1	8,5 $\pm$ 2,8	35,7 $\pm$ 4,9	10,7 $\pm$ 3,1	1,6 $\pm$ 1,3	100	78,0 $\pm$ 3,7	20,2 $\pm$ 3,6	1,9 $\pm$ 1,2	0,0 $\pm$ 0,0	100	481

**Tabell 13 Partisympatier efter fackförbund (yrkesverksamma)**  
(forts)

	Med partisympati %									Hela nettourvalet %					
	c	fp	m	kd	mp	s	v	övr	S:a	Med parti-sympati	Ingen sympati Vet ej	Vägrat	Ej anträffad	S:a	Antal i urvalet
<b>SACO-medlemmar, män (yrkesverksamma)</b>															
maj 2006	3,6 ± 2,6	16,4 ± 5,2	39,5 ± 6,9	4,1 ± 2,8	6,2 ± 3,4	24,6 ± 6,1	4,1 ± 2,8	1,5 ± 1,7	100	82,6 ± 4,8	16,1 ± 4,7	1,3 ± 1,4	0,0 ± 0,0	100	236
nov 2006	4,7 ± 3,0	12,0 ± 4,6	37,2 ± 6,9	6,8 ± 3,6	6,3 ± 3,4	26,2 ± 6,2	5,2 ± 3,2	1,6 ± 1,8	100	86,8 ± 4,5	9,1 ± 3,8	4,1 ± 2,6	0,0 ± 0,0	100	220
maj 2007	2,7 ± 2,3	12,2 ± 4,7	36,2 ± 6,9	4,3 ± 2,9	9,6 ± 4,2	28,2 ± 6,4	5,3 ± 3,2	1,6 ± 1,8	100	91,7 ± 3,8	6,8 ± 3,5	1,5 ± 1,6	0,0 ± 0,0	100	205
nov 2007	3,5 ± 2,8	13,5 ± 5,1	36,5 ± 7,2	1,2 ± 1,6	5,9 ± 3,5	28,2 ± 6,8	8,2 ± 4,1	2,9 ± 2,5	100	81,7 ± 5,3	16,4 ± 5,0	1,9 ± 1,9	0,0 ± 0,0	100	208
maj 2008	5,8 ± 3,5	11,0 ± 4,7	35,8 ± 7,2	3,5 ± 2,7	11,0 ± 4,7	24,3 ± 6,4	6,9 ± 3,8	1,7 ± 2,0	100	83,6 ± 5,1	15,0 ± 4,9	1,5 ± 1,6	0,0 ± 0,0	100	207
nov 2008	5,9 ± 3,4	10,2 ± 4,4	36,0 ± 6,9	4,3 ± 2,9	10,2 ± 4,4	25,3 ± 6,3	7,0 ± 3,7	1,1 ± 1,5	100	84,6 ± 4,8	12,3 ± 4,3	3,2 ± 2,3	0,0 ± 0,0	100	220
maj 2009	3,7 ± 2,7	10,6 ± 4,4	41,0 ± 7,0	3,7 ± 2,7	9,6 ± 4,2	23,4 ± 6,1	6,4 ± 3,5	1,6 ± 1,8	100	87,4 ± 4,4	11,6 ± 4,3	0,9 ± 1,3	0,0 ± 0,0	100	215
<b>SACO-medlemmar, kvinnor (yrkesverksamma)</b>															
maj 2006	6,0 ± 3,3	17,4 ± 5,2	20,9 ± 5,6	4,0 ± 2,7	9,0 ± 4,0	28,9 ± 6,3	12,9 ± 4,6	1,0 ± 1,4	100	79,8 ± 5,0	18,3 ± 4,8	2,0 ± 1,7	0,0 ± 0,0	100	252
nov 2006	10,2 ± 4,0	10,7 ± 4,1	24,5 ± 5,7	6,5 ± 3,3	12,0 ± 4,3	27,3 ± 5,9	7,9 ± 3,6	0,9 ± 1,3	100	84,4 ± 4,5	12,1 ± 4,0	3,5 ± 2,3	0,0 ± 0,0	100	256
maj 2007	9,7 ± 4,2	13,3 ± 4,8	23,1 ± 5,9	4,6 ± 2,9	12,8 ± 4,7	25,6 ± 6,1	10,3 ± 4,3	0,5 ± 1,0	100	82,3 ± 4,9	15,2 ± 4,6	2,5 ± 2,0	0,0 ± 0,0	100	237
nov 2007	9,3 ± 4,1	15,0 ± 5,0	23,2 ± 5,9	2,6 ± 2,2	13,4 ± 4,8	28,9 ± 6,4	6,2 ± 3,4	1,6 ± 1,7	100	80,5 ± 5,0	15,8 ± 4,6	3,7 ± 2,4	0,0 ± 0,0	100	241
maj 2008	3,7 ± 2,7	14,8 ± 5,1	24,9 ± 6,2	2,7 ± 2,3	14,3 ± 5,0	33,3 ± 6,7	6,4 ± 3,5	0,0 ± 0,0	100	81,1 ± 5,0	16,7 ± 4,8	2,2 ± 1,9	0,0 ± 0,0	100	233
nov 2008	4,9 ± 3,1	15,3 ± 5,2	19,7 ± 5,8	1,1 ± 1,5	14,2 ± 5,1	37,7 ± 7,0	6,6 ± 3,6	0,6 ± 1,1	100	82,1 ± 5,0	15,3 ± 4,7	2,7 ± 2,1	0,0 ± 0,0	100	223
maj 2009	4,0 ± 2,7	12,6 ± 4,6	24,6 ± 6,0	3,5 ± 2,6	18,6 ± 5,4	29,7 ± 6,4	7,0 ± 3,6	0,0 ± 0,0	100	82,2 ± 4,8	15,3 ± 4,5	2,5 ± 2,0	0,0 ± 0,0	100	242
<b>Ej fackanslutna anställda män (yrkesverksamma)</b>															
maj 2006	4,5 ± 2,2	7,2 ± 2,8	51,3 ± 5,4	3,3 ± 1,9	3,6 ± 2,0	23,6 ± 4,6	3,3 ± 1,9	3,3 ± 1,9	100	71,4 ± 4,1	26,4 ± 4,0	2,1 ± 1,3	0,0 ± 0,0	100	469
nov 2006	5,4 ± 2,1	8,3 ± 2,6	46,9 ± 4,6	5,8 ± 2,2	5,2 ± 2,1	22,0 ± 3,8	2,9 ± 1,6	3,6 ± 1,7	100	83,5 ± 3,2	15,5 ± 3,1	0,9 ± 0,8	0,0 ± 0,0	100	534
maj 2007	6,0 ± 2,3	5,2 ± 2,2	44,7 ± 4,9	3,2 ± 1,7	6,0 ± 2,3	26,6 ± 4,3	3,2 ± 1,7	5,2 ± 2,2	100	78,0 ± 3,6	20,3 ± 3,5	1,7 ± 1,1	0,0 ± 0,0	100	517
nov 2007	4,7 ± 2,0	8,0 ± 2,5	42,8 ± 4,6	3,6 ± 1,7	6,2 ± 2,2	24,9 ± 4,0	5,1 ± 2,0	4,7 ± 2,0	100	78,8 ± 3,4	19,8 ± 3,3	1,4 ± 1,0	0,0 ± 0,0	100	570
maj 2008	5,7 ± 2,2	7,3 ± 2,5	38,4 ± 4,6	3,1 ± 1,6	6,1 ± 2,3	28,8 ± 4,3	5,0 ± 2,1	5,7 ± 2,2	100	76,0 ± 3,5	22,2 ± 3,5	1,8 ± 1,1	0,0 ± 0,0	100	558
nov 2008	4,5 ± 1,9	6,1 ± 2,2	45,1 ± 4,6	2,7 ± 1,5	5,6 ± 2,1	27,6 ± 4,2	3,6 ± 1,7	4,9 ± 2,0	100	75,9 ± 3,5	21,8 ± 3,3	2,4 ± 1,2	0,0 ± 0,0	100	588
maj 2009	3,7 ± 1,8	4,9 ± 2,0	45,8 ± 4,7	2,3 ± 1,4	8,1 ± 2,6	24,0 ± 4,0	4,2 ± 1,9	7,0 ± 2,4	100	77,9 ± 3,5	20,8 ± 3,4	1,3 ± 0,9	0,0 ± 0,0	100	552
<b>Ej fackanslutna anställda kvinnor (yrkesverksamma)</b>															
maj 2006	4,2 ± 2,4	16,0 ± 4,4	39,7 ± 5,9	5,3 ± 2,7	8,8 ± 3,4	17,6 ± 4,6	7,3 ± 3,1	1,2 ± 1,3	100	71,4 ± 4,6	26,4 ± 4,5	2,2 ± 1,5	0,0 ± 0,0	100	367
nov 2006	11,2 ± 3,5	10,9 ± 3,5	33,6 ± 5,2	7,0 ± 2,8	10,5 ± 3,4	17,9 ± 4,3	6,7 ± 2,8	2,2 ± 1,6	100	81,1 ± 3,9	16,3 ± 3,7	2,6 ± 1,6	0,0 ± 0,0	100	386
maj 2007	6,6 ± 2,6	9,1 ± 3,0	35,9 ± 4,9	6,1 ± 2,5	9,1 ± 3,0	25,1 ± 4,5	6,1 ± 2,5	1,9 ± 1,4	100	76,9 ± 3,8	22,1 ± 3,8	1,1 ± 0,9	0,0 ± 0,0	100	471
nov 2007	5,8 ± 2,4	9,1 ± 3,0	38,0 ± 5,0	5,5 ± 2,4	7,5 ± 2,7	28,0 ± 4,6	5,5 ± 2,4	0,6 ± 0,8	100	73,7 ± 3,9	25,3 ± 3,9	1,0 ± 0,9	0,0 ± 0,0	100	490
maj 2008	4,4 ± 2,2	12,5 ± 3,5	38,6 ± 5,1	6,1 ± 2,5	9,3 ± 3,1	22,6 ± 4,4	5,2 ± 2,4	1,5 ± 1,3	100	72,0 ± 4,0	26,9 ± 4,0	1,0 ± 0,9	0,0 ± 0,0	100	479
nov 2008	4,7 ± 2,2	7,1 ± 2,7	35,4 ± 4,9	6,0 ± 2,5	11,3 ± 3,3	26,1 ± 4,5	7,1 ± 2,7	2,2 ± 1,5	100	73,8 ± 3,9	25,2 ± 3,8	1,0 ± 0,9	0,0 ± 0,0	100	493
maj 2009	6,8 ± 2,7	7,1 ± 2,7	35,7 ± 5,1	4,4 ± 2,2	11,5 ± 3,4	26,3 ± 4,7	5,9 ± 2,5	2,4 ± 1,6	100	75,2 ± 4,0	22,6 ± 3,9	2,2 ± 1,4	0,0 ± 0,0	100	451
<b>Övriga yrkesverksamma män</b>															
maj 2006	7,5 ± 2,6	9,0 ± 2,8	51,2 ± 4,9	2,5 ± 1,5	2,2 ± 1,5	22,9 ± 4,1	3,2 ± 1,7	1,5 ± 1,2	100	76,7 ± 3,6	21,2 ± 3,5	2,1 ± 1,2	0,0 ± 0,0	100	524
nov 2006	9,5 ± 2,9	5,5 ± 2,3	54,5 ± 5,0	2,6 ± 1,6	3,7 ± 1,9	18,4 ± 3,9	3,7 ± 1,9	2,1 ± 1,4	100	80,9 ± 3,6	16,2 ± 3,3	3,0 ± 1,5	0,0 ± 0,0	100	470
maj 2007	9,2 ± 2,9	5,0 ± 2,2	50,1 ± 5,0	3,2 ± 1,8	5,3 ± 2,3	21,1 ± 4,1	3,2 ± 1,8	2,9 ± 1,7	100	79,6 ± 3,6	18,1 ± 3,5	2,3 ± 1,4	0,0 ± 0,0	100	476
nov 2007	9,5 ± 3,0	5,9 ± 2,4	48,6 ± 5,2	2,5 ± 1,6	5,0 ± 2,3	23,7 ± 4,4	2,5 ± 1,6	2,2 ± 1,5	100	77,0 ± 3,8	19,8 ± 3,6	3,2 ± 1,6	0,0 ± 0,0	100	465
maj 2008	9,7 ± 3,0	5,3 ± 2,2	44,6 ± 5,0	4,2 ± 2,0	6,0 ± 2,4	25,2 ± 4,4	2,6 ± 1,6	2,4 ± 1,5	100	78,4 ± 3,7	18,7 ± 3,5	2,9 ± 1,5	0,0 ± 0,0	100	486
nov 2008	9,9 ± 3,0	6,0 ± 2,4	44,2 ± 5,0	3,9 ± 1,9	4,4 ± 2,1	22,6 ± 4,2	3,9 ± 1,9	5,2 ± 2,2	100	75,8 ± 3,7	20,5 ± 3,5	3,7 ± 1,7	0,0 ± 0,0	100	508
maj 2009	9,3 ± 2,8	4,4 ± 2,0	53,0 ± 4,8	3,4 ± 1,8	3,2 ± 1,7	15,3 ± 3,5	4,1 ± 1,9	7,3 ± 2,5	100	79,3 ± 3,5	17,6 ± 3,3	3,1 ± 1,5	0,0 ± 0,0	100	518

**Tabell 13 Partisympatier efter fackförbund (yrkesverksamma)**  
(forts)

	Med partisympati %									Hela nettourvalet %					
	c	fp	m	kd	mp	s	v	övr	S:a	Med parti-sympati	Ingen sympati Vet ej	Vägrat	Ej anträffad	S:a	Antal i urvalet
<b>Övriga yrkesverksamma kvinnor</b>															
maj 2006	6,5 ± 3,6	10,3 ± 4,4	37,0 ± 7,0	5,4 ± 3,3	6,5 ± 3,6	25,5 ± 6,3	7,1 ± 3,7	1,6 ± 1,8	100	71,9 ± 5,5	25,8 ± 5,4	2,3 ± 1,9	0,0 ± 0,0	100	256
nov 2006	9,3 ± 4,1	10,8 ± 4,4	35,6 ± 6,7	4,1 ± 2,8	9,3 ± 4,1	25,8 ± 6,2	3,1 ± 2,4	2,1 ± 2,0	100	82,6 ± 4,9	14,9 ± 4,6	2,6 ± 2,0	0,0 ± 0,0	100	235
maj 2007	7,7 ± 3,8	8,8 ± 4,0	29,4 ± 6,4	3,6 ± 2,6	8,8 ± 4,0	33,0 ± 6,6	7,2 ± 3,6	1,6 ± 1,7	100	79,2 ± 5,1	18,4 ± 4,9	2,5 ± 1,9	0,0 ± 0,0	100	245
nov 2007	5,5 ± 3,5	6,1 ± 3,7	36,6 ± 7,4	3,1 ± 2,6	9,2 ± 4,4	28,7 ± 6,9	9,8 ± 4,5	1,2 ± 1,7	100	75,2 ± 5,7	22,0 ± 5,5	2,8 ± 2,2	0,0 ± 0,0	100	218
maj 2008	7,2 ± 3,8	5,5 ± 3,3	33,2 ± 6,9	1,1 ± 1,5	11,6 ± 4,7	33,7 ± 6,9	5,0 ± 3,2	2,8 ± 2,4	100	73,0 ± 5,5	24,2 ± 5,3	2,8 ± 2,1	0,0 ± 0,0	100	248
nov 2008	6,9 ± 3,4	6,4 ± 3,2	37,9 ± 6,4	5,0 ± 2,9	11,9 ± 4,3	23,7 ± 5,6	5,9 ± 3,1	2,3 ± 2,0	100	75,8 ± 4,9	22,2 ± 4,8	2,1 ± 1,6	0,0 ± 0,0	100	289
maj 2009	6,8 ± 3,7	7,4 ± 3,9	42,1 ± 7,3	5,7 ± 3,4	6,8 ± 3,7	23,3 ± 6,3	4,6 ± 3,1	3,4 ± 2,7	100	76,2 ± 5,5	22,5 ± 5,4	1,3 ± 1,5	0,0 ± 0,0	100	231
<b>Icke yrkesverksamma män, se tabell 12</b>															
<b>Icke yrkesverksamma kvinnor, se tabell 12</b>															
<b>LO-medlemmar (yrkesverksamma)</b>															
maj 2006	5,2 ± 1,4	5,3 ± 1,5	11,2 ± 2,0	2,2 ± 1,0	3,8 ± 1,3	62,8 ± 3,1	7,6 ± 1,7	2,1 ± 0,9	100	66,5 ± 2,5	31,4 ± 2,5	2,1 ± 0,8	0,0 ± 0,0	100	1 374
nov 2006	5,7 ± 1,3	3,7 ± 1,1	12,5 ± 1,9	3,1 ± 1,0	3,9 ± 1,1	59,4 ± 2,8	7,6 ± 1,5	4,0 ± 1,1	100	78,3 ± 2,1	20,4 ± 2,0	1,3 ± 0,6	0,0 ± 0,0	100	1 504
maj 2007	3,9 ± 1,2	3,2 ± 1,1	9,8 ± 1,8	2,7 ± 1,0	4,3 ± 1,2	66,7 ± 2,8	6,0 ± 1,4	3,4 ± 1,1	100	77,4 ± 2,2	21,3 ± 2,2	1,3 ± 0,6	0,0 ± 0,0	100	1 369
nov 2007	2,8 ± 1,0	3,0 ± 1,0	9,9 ± 1,8	1,7 ± 0,8	3,2 ± 1,1	69,3 ± 2,8	7,4 ± 1,6	2,7 ± 1,0	100	76,4 ± 2,2	22,4 ± 2,2	1,2 ± 0,6	0,0 ± 0,0	100	1 382
maj 2008	3,4 ± 1,1	3,0 ± 1,1	10,4 ± 1,9	1,9 ± 0,8	4,0 ± 1,2	68,5 ± 2,9	6,0 ± 1,5	2,9 ± 1,0	100	75,9 ± 2,3	22,8 ± 2,3	1,4 ± 0,6	0,0 ± 0,0	100	1 326
nov 2008	3,2 ± 1,2	2,4 ± 1,0	11,8 ± 2,1	2,4 ± 1,0	4,3 ± 1,3	65,3 ± 3,1	7,3 ± 1,7	3,3 ± 1,2	100	72,7 ± 2,5	25,4 ± 2,5	1,9 ± 0,8	0,0 ± 0,0	100	1 210
maj 2009	2,6 ± 1,1	2,6 ± 1,1	13,9 ± 2,4	2,6 ± 1,1	5,4 ± 1,5	59,4 ± 3,3	6,7 ± 1,7	6,7 ± 1,7	100	73,5 ± 2,6	25,0 ± 2,5	1,5 ± 0,7	0,0 ± 0,0	100	1 136
<b>TCO-medlemmar (yrkesverksamma)</b>															
maj 2006	4,8 ± 1,5	9,5 ± 2,1	27,1 ± 3,2	4,7 ± 1,5	5,6 ± 1,7	40,2 ± 3,5	6,8 ± 1,8	1,3 ± 0,8	100	75,3 ± 2,7	21,8 ± 2,6	2,9 ± 1,1	0,0 ± 0,0	100	995
nov 2006	5,8 ± 1,6	7,7 ± 1,8	27,4 ± 3,0	5,6 ± 1,6	6,5 ± 1,7	38,8 ± 3,3	6,2 ± 1,6	2,1 ± 1,0	100	82,5 ± 2,4	14,6 ± 2,2	2,9 ± 1,0	0,0 ± 0,0	100	1 005
maj 2007	5,5 ± 1,6	6,6 ± 1,7	24,4 ± 3,0	4,0 ± 1,4	6,4 ± 1,7	45,9 ± 3,5	5,8 ± 1,6	1,4 ± 0,8	100	82,1 ± 2,4	16,1 ± 2,3	1,8 ± 0,9	0,0 ± 0,0	100	945
nov 2007	5,3 ± 1,6	8,2 ± 1,9	22,9 ± 2,9	3,3 ± 1,2	7,6 ± 1,8	44,9 ± 3,5	6,8 ± 1,8	1,1 ± 0,7	100	80,6 ± 2,5	17,2 ± 2,4	2,2 ± 0,9	0,0 ± 0,0	100	987
maj 2008	5,1 ± 1,7	8,1 ± 2,0	22,4 ± 3,1	4,0 ± 1,5	7,3 ± 2,0	43,6 ± 3,7	8,1 ± 2,0	1,5 ± 0,9	100	80,5 ± 2,7	16,8 ± 2,5	2,7 ± 1,1	0,0 ± 0,0	100	849
nov 2008	4,3 ± 1,6	7,3 ± 2,0	27,4 ± 3,4	2,8 ± 1,3	7,3 ± 2,0	41,9 ± 3,8	8,0 ± 2,1	1,1 ± 0,8	100	77,8 ± 2,8	20,6 ± 2,7	1,7 ± 0,9	0,0 ± 0,0	100	841
maj 2009	4,4 ± 1,6	6,9 ± 1,9	30,8 ± 3,5	4,1 ± 1,5	7,0 ± 2,0	35,9 ± 3,7	8,2 ± 2,1	2,6 ± 1,2	100	79,3 ± 2,8	18,6 ± 2,7	2,1 ± 1,0	0,0 ± 0,0	100	826

**Tabell 13 Partisympatier efter fackförbund (yrkesverksamma)**  
(forts)

Med partisympati %										Hela nettourvalet %					
c	fp	m	kd	mp	s	v	övr	S:a	Med parti-sympati	Ingen sympati Vet ej	Vägrat	Ej anträffad	S:a	Antal i urvalet	
<b>SACO-medlemmar</b>															
(yrkesverksamma)															
maj 2006	4,8 ± 2,1	16,9 ± 3,7	30,1 ± 4,5	4,0 ± 1,9	7,6 ± 2,6	26,8 ± 4,4	8,6 ± 2,8	1,3 ± 1,1	100	81,2 ± 3,5	17,2 ± 3,4	1,6 ± 1,1	0,0 ± 0,0	100	488
nov 2006	7,6 ± 2,6	11,3 ± 3,1	30,5 ± 4,5	6,6 ± 2,4	9,3 ± 2,8	26,8 ± 4,3	6,6 ± 2,4	1,2 ± 1,1	100	85,5 ± 3,2	10,7 ± 2,8	3,8 ± 1,7	0,0 ± 0,0	100	476
maj 2007	6,3 ± 2,4	12,8 ± 3,4	29,5 ± 4,6	4,4 ± 2,1	11,2 ± 3,2	26,9 ± 4,4	7,8 ± 2,7	1,0 ± 1,0	100	86,7 ± 3,2	11,3 ± 3,0	2,0 ± 1,3	0,0 ± 0,0	100	442
nov 2007	6,6 ± 2,6	14,3 ± 3,6	29,4 ± 4,7	1,9 ± 1,4	9,9 ± 3,1	28,6 ± 4,6	7,1 ± 2,7	2,2 ± 1,5	100	81,1 ± 3,6	16,0 ± 3,4	2,9 ± 1,6	0,0 ± 0,0	100	449
maj 2008	4,7 ± 2,2	13,0 ± 3,5	30,1 ± 4,7	3,0 ± 1,8	12,7 ± 3,4	29,0 ± 4,7	6,6 ± 2,6	0,8 ± 0,9	100	82,3 ± 3,6	15,9 ± 3,4	1,8 ± 1,3	0,0 ± 0,0	100	440
nov 2008	5,4 ± 2,3	12,7 ± 3,4	27,9 ± 4,6	2,7 ± 1,7	12,2 ± 3,3	31,4 ± 4,7	6,8 ± 2,6	0,8 ± 0,9	100	83,3 ± 3,5	13,8 ± 3,2	2,9 ± 1,6	0,0 ± 0,0	100	443
maj 2009	3,9 ± 1,9	11,6 ± 3,2	32,6 ± 4,7	3,6 ± 1,9	14,2 ± 3,5	26,6 ± 4,4	6,7 ± 2,5	0,8 ± 0,9	100	84,7 ± 3,3	13,6 ± 3,1	1,8 ± 1,2	0,0 ± 0,0	100	457
<b>Ej fackanslutna anställda</b>															
(yrkesverksamma)															
maj 2006	4,4 ± 1,6	11,1 ± 2,5	46,2 ± 4,0	4,2 ± 1,6	5,9 ± 1,9	20,9 ± 3,3	5,0 ± 1,8	2,4 ± 1,2	100	71,4 ± 3,1	26,4 ± 3,0	2,2 ± 1,0	0,0 ± 0,0	100	836
nov 2006	7,8 ± 1,9	9,4 ± 2,1	41,4 ± 3,5	6,3 ± 1,7	7,4 ± 1,9	20,3 ± 2,9	4,5 ± 1,5	3,0 ± 1,2	100	82,5 ± 2,5	15,9 ± 2,4	1,6 ± 0,8	0,0 ± 0,0	100	920
maj 2007	6,3 ± 1,7	7,1 ± 1,8	40,5 ± 3,5	4,6 ± 1,5	7,5 ± 1,9	25,9 ± 3,1	4,6 ± 1,5	3,7 ± 1,3	100	77,4 ± 2,6	21,2 ± 2,6	1,4 ± 0,7	0,0 ± 0,0	100	988
nov 2007	5,2 ± 1,5	8,5 ± 1,9	40,6 ± 3,4	4,4 ± 1,4	6,8 ± 1,7	26,3 ± 3,0	5,3 ± 1,5	2,8 ± 1,1	100	76,4 ± 2,6	22,4 ± 2,5	1,2 ± 0,7	0,0 ± 0,0	100	1 060
maj 2008	5,1 ± 1,6	9,6 ± 2,1	38,5 ± 3,4	4,4 ± 1,5	7,5 ± 1,9	26,0 ± 3,1	5,1 ± 1,6	3,8 ± 1,4	100	74,2 ± 2,7	24,4 ± 2,6	1,5 ± 0,7	0,0 ± 0,0	100	1 037
nov 2008	4,6 ± 1,4	6,5 ± 1,7	40,7 ± 3,4	4,2 ± 1,4	8,2 ± 1,9	26,9 ± 3,1	5,2 ± 1,5	3,7 ± 1,3	100	74,9 ± 2,6	23,3 ± 2,5	1,8 ± 0,8	0,0 ± 0,0	100	1 081
maj 2009	5,1 ± 1,6	5,9 ± 1,7	41,4 ± 3,5	3,3 ± 1,3	9,6 ± 2,1	25,0 ± 3,1	4,9 ± 1,5	4,9 ± 1,5	100	76,7 ± 2,6	21,6 ± 2,6	1,7 ± 0,8	0,0 ± 0,0	100	1 003
<b>Övriga yrkesverksamma</b>															
maj 2006	7,2 ± 2,1	9,4 ± 2,4	46,8 ± 4,0	3,4 ± 1,5	3,6 ± 1,5	23,7 ± 3,4	4,4 ± 1,7	1,5 ± 1,0	100	75,1 ± 3,0	22,7 ± 2,9	2,2 ± 1,0	0,0 ± 0,0	100	780
nov 2006	9,4 ± 2,4	7,3 ± 2,1	48,1 ± 4,1	3,1 ± 1,4	5,6 ± 1,9	20,9 ± 3,3	3,5 ± 1,5	2,1 ± 1,2	100	81,4 ± 2,9	15,7 ± 2,7	2,8 ± 1,2	0,0 ± 0,0	100	705
maj 2007	8,7 ± 2,3	6,3 ± 2,0	43,1 ± 4,1	3,3 ± 1,5	6,5 ± 2,0	25,1 ± 3,6	4,5 ± 1,7	2,4 ± 1,3	100	79,5 ± 3,0	18,2 ± 2,8	2,4 ± 1,1	0,0 ± 0,0	100	721
nov 2007	8,2 ± 2,4	5,9 ± 2,0	44,8 ± 4,3	2,7 ± 1,4	6,3 ± 2,1	25,3 ± 3,7	4,8 ± 1,8	1,9 ± 1,2	100	76,4 ± 3,2	20,5 ± 3,0	3,1 ± 1,3	0,0 ± 0,0	100	683
maj 2008	8,9 ± 2,4	5,3 ± 1,9	40,9 ± 4,1	3,2 ± 1,5	7,8 ± 2,2	27,9 ± 3,7	3,4 ± 1,5	2,5 ± 1,3	100	76,6 ± 3,1	20,6 ± 2,9	2,9 ± 1,2	0,0 ± 0,0	100	734
nov 2008	8,8 ± 2,3	6,1 ± 1,9	41,9 ± 3,9	4,3 ± 1,6	7,1 ± 2,1	23,0 ± 3,4	4,6 ± 1,7	4,1 ± 1,6	100	75,8 ± 3,0	21,1 ± 2,8	3,1 ± 1,2	0,0 ± 0,0	100	797
maj 2009	8,5 ± 2,3	5,3 ± 1,8	49,7 ± 4,0	4,1 ± 1,6	4,3 ± 1,6	17,7 ± 3,1	4,3 ± 1,6	6,1 ± 1,9	100	78,4 ± 3,0	19,1 ± 2,8	2,5 ± 1,1	0,0 ± 0,0	100	749
<b>Icke yrkesverksamma, se tabell 11</b>															
<b>Övriga inklusive bortfall, se tabell 11</b>															
<b>Hela väljarkåren</b>															
maj 2006	6,0 ± 0,7	8,9 ± 0,8	27,8 ± 1,2	4,0 ± 0,5	4,9 ± 0,6	40,4 ± 1,4	6,0 ± 0,7	2,1 ± 0,4	100	53,3 ± 1,0	18,4 ± 0,8	16,0 ± 0,7	12,3 ± 0,7	100	9 331
nov 2006	7,4 ± 0,7	7,3 ± 0,7	27,2 ± 1,2	5,0 ± 0,6	5,9 ± 0,6	38,6 ± 1,3	5,7 ± 0,6	2,8 ± 0,4	100	60,6 ± 1,0	13,0 ± 0,7	13,9 ± 0,7	12,5 ± 0,7	100	9 294
maj 2007	6,0 ± 0,6	6,5 ± 0,7	25,8 ± 1,2	3,9 ± 0,5	6,1 ± 0,6	44,0 ± 1,3	5,3 ± 0,6	2,4 ± 0,4	100	58,1 ± 1,0	14,1 ± 0,7	13,4 ± 0,7	14,5 ± 0,7	100	9 426
nov 2007	5,6 ± 0,6	6,9 ± 0,7	25,3 ± 1,2	3,4 ± 0,5	5,7 ± 0,6	45,2 ± 1,3	5,7 ± 0,6	2,3 ± 0,4	100	57,0 ± 1,0	15,3 ± 0,7	13,1 ± 0,7	14,6 ± 0,7	100	9 383
maj 2008	5,6 ± 0,6	7,0 ± 0,7	24,1 ± 1,2	3,5 ± 0,5	6,4 ± 0,7	45,3 ± 1,4	5,4 ± 0,6	2,7 ± 0,4	100	54,8 ± 1,0	15,5 ± 0,7	14,7 ± 0,7	15,1 ± 0,7	100	9 501
nov 2008	5,4 ± 0,6	6,2 ± 0,7	27,2 ± 1,2	3,4 ± 0,5	6,1 ± 0,7	42,5 ± 1,4	5,9 ± 0,7	3,2 ± 0,5	100	54,4 ± 1,0	15,8 ± 0,7	14,3 ± 0,7	15,5 ± 0,7	100	9 290
maj 2009	4,9 ± 0,6	6,0 ± 0,7	31,2 ± 1,3	3,4 ± 0,5	6,4 ± 0,7	37,8 ± 1,3	5,7 ± 0,6	4,5 ± 0,6	100	54,7 ± 1,0	14,6 ± 0,7	15,6 ± 0,7	15,1 ± 0,7	100	9 211

**Tabell 14 Partisypatier efter boendeform**

Redovisade skattningar är procenttal ± dubbla standardavvikelsen. Det intervall som bildas utgör ett 95-procentigt konfidensintervall, dvs ett intervall som med 95% sannolikhet innehåller det riktiga populationsvärdet om inga systematiska fel förekommer

Partisypatifördelningar är ej direkt jämförbara med valresultat bl.a. eftersom frågorna ej gäller "partival" utan "bästa parti"

Med partisypatier %										Hela nettourvalet %					
c	fp	m	kd	mp	s	v	övr	S:a	Med parti-sympati	Ingen sympati Vet ej	Vägrat	Ej anträffad	S:a	Antal i urvalet	
<b>Eget hem (villa etc.)</b>															
maj 2006	7,9 ± 1,0	9,0 ± 1,1	30,2 ± 1,7	4,6 ± 0,8	4,0 ± 0,7	37,4 ± 1,8	4,6 ± 0,8	2,3 ± 0,6	100	72,3 ± 1,4	24,7 ± 1,4	3,0 ± 0,5	0,0 ± 0,0	100	3 946
nov 2006	10,0 ± 1,1	7,1 ± 0,9	29,6 ± 1,6	5,8 ± 0,8	4,5 ± 0,7	36,2 ± 1,7	4,2 ± 0,7	2,6 ± 0,6	100	80,6 ± 1,2	16,7 ± 1,2	2,7 ± 0,5	0,0 ± 0,0	100	3 893
maj 2007	8,2 ± 1,0	6,5 ± 0,9	28,9 ± 1,6	4,3 ± 0,7	4,9 ± 0,8	40,9 ± 1,8	4,3 ± 0,7	2,0 ± 0,5	100	78,8 ± 1,3	19,2 ± 1,2	2,0 ± 0,4	0,0 ± 0,0	100	3 868
nov 2007	7,1 ± 0,9	7,1 ± 0,9	28,2 ± 1,6	3,8 ± 0,7	4,5 ± 0,8	42,6 ± 1,8	4,7 ± 0,8	2,1 ± 0,5	100	77,3 ± 1,3	20,7 ± 1,3	2,1 ± 0,5	0,0 ± 0,0	100	3 837
maj 2008	7,1 ± 0,9	7,3 ± 0,9	26,8 ± 1,6	4,3 ± 0,7	4,7 ± 0,8	43,1 ± 1,8	4,1 ± 0,7	2,7 ± 0,6	100	76,4 ± 1,3	21,4 ± 1,3	2,2 ± 0,5	0,0 ± 0,0	100	3 850
nov 2008	6,6 ± 0,9	5,9 ± 0,9	30,3 ± 1,7	3,9 ± 0,7	4,7 ± 0,8	41,2 ± 1,8	4,6 ± 0,8	3,0 ± 0,6	100	75,1 ± 1,4	22,3 ± 1,3	2,6 ± 0,5	0,0 ± 0,0	100	3 824
maj 2009	6,2 ± 0,9	6,0 ± 0,9	34,7 ± 1,7	3,9 ± 0,7	5,2 ± 0,8	36,2 ± 1,8	4,4 ± 0,8	3,3 ± 0,7	100	77,1 ± 1,3	20,7 ± 1,3	2,2 ± 0,5	0,0 ± 0,0	100	3 761
<b>Lägenhet, hyresrätt</b>															
maj 2006	3,7 ± 1,0	8,4 ± 1,5	20,5 ± 2,2	3,2 ± 1,0	6,0 ± 1,3	47,4 ± 2,7	9,2 ± 1,6	1,7 ± 0,7	100	71,9 ± 2,1	26,0 ± 2,0	2,1 ± 0,7	0,0 ± 0,0	100	1 846
nov 2006	3,9 ± 1,0	6,5 ± 1,2	20,2 ± 2,0	3,9 ± 1,0	7,8 ± 1,3	44,5 ± 2,5	9,3 ± 1,4	3,8 ± 1,0	100	79,2 ± 1,8	18,7 ± 1,7	2,1 ± 0,6	0,0 ± 0,0	100	1 965
maj 2007	3,2 ± 0,9	6,1 ± 1,2	17,6 ± 1,9	3,6 ± 0,9	8,5 ± 1,4	50,3 ± 2,5	7,7 ± 1,4	3,2 ± 0,9	100	78,2 ± 1,9	20,2 ± 1,8	1,6 ± 0,6	0,0 ± 0,0	100	1 899
nov 2007	3,5 ± 0,9	5,4 ± 1,2	19,0 ± 2,0	2,8 ± 0,8	7,6 ± 1,3	51,3 ± 2,5	7,7 ± 1,4	2,8 ± 0,8	100	76,6 ± 1,9	21,6 ± 1,8	1,8 ± 0,6	0,0 ± 0,0	100	1 948
maj 2008	3,4 ± 1,0	5,1 ± 1,2	18,9 ± 2,1	2,8 ± 0,9	8,9 ± 1,5	49,9 ± 2,6	7,8 ± 1,4	3,2 ± 0,9	100	75,2 ± 2,0	23,3 ± 1,9	1,5 ± 0,6	0,0 ± 0,0	100	1 831
nov 2008	3,9 ± 1,0	5,7 ± 1,3	19,4 ± 2,1	3,0 ± 0,9	8,5 ± 1,5	46,9 ± 2,7	8,5 ± 1,5	4,1 ± 1,1	100	75,4 ± 2,0	22,6 ± 2,0	2,1 ± 0,7	0,0 ± 0,0	100	1 749
maj 2009	3,0 ± 1,0	5,1 ± 1,2	20,4 ± 2,3	3,3 ± 1,0	8,8 ± 1,6	44,0 ± 2,8	8,6 ± 1,6	6,8 ± 1,4	100	75,9 ± 2,1	22,7 ± 2,0	1,5 ± 0,6	0,0 ± 0,0	100	1 619
<b>Lägenhet, bostadsrätt</b>															
maj 2006	3,1 ± 1,2	9,2 ± 2,1	31,5 ± 3,3	3,0 ± 1,2	6,4 ± 1,7	39,3 ± 3,5	5,6 ± 1,6	1,8 ± 1,0	100	74,6 ± 2,7	23,7 ± 2,6	1,7 ± 0,8	0,0 ± 0,0	100	1 024
nov 2006	4,4 ± 1,3	8,9 ± 1,9	30,9 ± 3,0	4,7 ± 1,4	7,4 ± 1,7	37,0 ± 3,2	4,8 ± 1,4	1,9 ± 0,9	100	81,9 ± 2,3	16,2 ± 2,2	1,9 ± 0,8	0,0 ± 0,0	100	1 087
maj 2007	3,5 ± 1,2	7,4 ± 1,7	28,8 ± 3,0	3,1 ± 1,1	5,8 ± 1,5	44,3 ± 3,3	4,7 ± 1,4	2,6 ± 1,0	100	81,8 ± 2,3	16,1 ± 2,2	2,1 ± 0,9	0,0 ± 0,0	100	1 097
nov 2007	4,2 ± 1,3	8,8 ± 1,9	26,9 ± 3,0	2,6 ± 1,1	6,1 ± 1,6	43,3 ± 3,3	5,7 ± 1,6	2,5 ± 1,0	100	78,6 ± 2,4	19,1 ± 2,3	2,3 ± 0,9	0,0 ± 0,0	100	1 089
maj 2008	3,6 ± 1,3	9,3 ± 2,0	23,2 ± 2,9	2,3 ± 1,0	7,7 ± 1,8	45,6 ± 3,4	6,2 ± 1,6	2,2 ± 1,0	100	78,7 ± 2,5	18,7 ± 2,3	2,5 ± 1,0	0,0 ± 0,0	100	1 063
nov 2008	3,3 ± 1,2	8,3 ± 1,9	28,9 ± 3,1	2,8 ± 1,1	7,4 ± 1,8	40,9 ± 3,4	6,3 ± 1,7	2,2 ± 1,0	100	78,6 ± 2,5	19,4 ± 2,4	2,1 ± 0,9	0,0 ± 0,0	100	1 049
maj 2009	2,7 ± 1,1	7,6 ± 1,8	35,0 ± 3,2	1,7 ± 0,9	7,5 ± 1,8	34,8 ± 3,2	6,0 ± 1,6	4,8 ± 1,4	100	81,3 ± 2,4	17,0 ± 2,3	1,6 ± 0,8	0,0 ± 0,0	100	1 034
<b>Övriga inklusive bortfall (Redovisas ej. Antalet partisvar är mindre än 50)</b>															
maj 2006										1,2 ± 0,4	0,8 ± 0,4	52,3 ± 2,0	45,7 ± 2,0	100	2 515
nov 2006										2,0 ± 0,6	0,7 ± 0,3	47,7 ± 2,0	49,5 ± 2,0	100	2 349
maj 2007										1,7 ± 0,5	0,8 ± 0,4	44,2 ± 1,9	53,2 ± 1,9	100	2 562
nov 2007										1,3 ± 0,4	0,6 ± 0,3	43,6 ± 1,9	54,5 ± 2,0	100	2 509
maj 2008										1,8 ± 0,5	0,7 ± 0,3	45,5 ± 1,9	52,0 ± 1,9	100	2 757
nov 2008										1,5 ± 0,5	0,8 ± 0,3	43,8 ± 1,9	53,9 ± 1,9	100	2 668
maj 2009										2,4 ± 0,6	0,8 ± 0,3	47,0 ± 1,9	49,8 ± 1,9	100	2 797
<b>Hela väljarkåren</b>															
maj 2006	6,0 ± 0,7	8,9 ± 0,8	27,8 ± 1,2	4,0 ± 0,5	4,9 ± 0,6	40,4 ± 1,4	6,0 ± 0,7	2,1 ± 0,4	100	53,3 ± 1,0	18,4 ± 0,8	16,0 ± 0,7	12,3 ± 0,7	100	9 331
nov 2006	7,4 ± 0,7	7,3 ± 0,7	27,2 ± 1,2	5,0 ± 0,6	5,9 ± 0,6	38,6 ± 1,3	5,7 ± 0,6	2,8 ± 0,4	100	60,6 ± 1,0	13,0 ± 0,7	13,9 ± 0,7	12,5 ± 0,7	100	9 294
maj 2007	6,0 ± 0,6	6,5 ± 0,7	25,8 ± 1,2	3,9 ± 0,5	6,1 ± 0,6	44,0 ± 1,3	5,3 ± 0,6	2,4 ± 0,4	100	58,1 ± 1,0	14,1 ± 0,7	13,4 ± 0,7	14,5 ± 0,7	100	9 426
nov 2007	5,6 ± 0,6	6,9 ± 0,7	25,3 ± 1,2	3,4 ± 0,5	5,7 ± 0,6	45,2 ± 1,3	5,7 ± 0,6	2,3 ± 0,4	100	57,0 ± 1,0	15,3 ± 0,7	13,1 ± 0,7	14,6 ± 0,7	100	9 383
maj 2008	5,6 ± 0,6	7,0 ± 0,7	24,1 ± 1,2	3,5 ± 0,5	6,4 ± 0,7	45,3 ± 1,4	5,4 ± 0,6	2,7 ± 0,4	100	54,8 ± 1,0	15,5 ± 0,7	14,7 ± 0,7	15,1 ± 0,7	100	9 501
nov 2008	5,4 ± 0,6	6,2 ± 0,7	27,2 ± 1,2	3,4 ± 0,5	6,1 ± 0,7	42,5 ± 1,4	5,9 ± 0,7	3,2 ± 0,5	100	54,4 ± 1,0	15,8 ± 0,7	14,3 ± 0,7	15,5 ± 0,7	100	9 290
maj 2009	4,9 ± 0,6	6,0 ± 0,7	31,2 ± 1,3	3,4 ± 0,5	6,4 ± 0,7	37,8 ± 1,3	5,7 ± 0,6	4,5 ± 0,6	100	54,7 ± 1,0	14,6 ± 0,7	15,6 ± 0,7	15,1 ± 0,7	100	9 211

**Tabell 15 Partisimpatier efter tätortsbefolkningens omfattning i mantalsskrivningskommunen**

Redovisade skattningar är procenttal ± dubbla standardavvikelsen. Det intervall som bildas utgör ett 95-procentigt konfidensintervall, dvs ett intervall som med 95% sannolikhet innehåller det riktiga populationsvärdet om inga systematiska fel förekommer

Partisimpatifördelningar är *ej* direkt jämförbara med valresultat bl.a. eftersom frågorna *ej* gäller "partival" utan "bästa parti"

	Med partisypati %									Hela nettourvalet %					
	c	fp	m	kd	mp	s	v	övr	S:a	Med parti-sympati	Ingen sympati Vet ej	Vägrat	Ej an-träffad	S:a	Antal i urvalet
<b>Mindre än 50 % tätortsbefolkning</b>															
maj 2006	16,3 ± 7,8	5,8 ± 5,0	16,3 ± 7,8	7,0 ± 5,4	2,3 ± 3,2	44,2 ± 10,5	7,0 ± 5,4	1,2 ± 2,3	100	45,5 ± 7,1	21,7 ± 5,9	21,2 ± 5,8	11,6 ± 4,6	100	189
nov 2006	13,6 ± 6,6	2,9 ± 3,3	25,2 ± 8,4	2,9 ± 3,3	2,9 ± 3,3	47,6 ± 9,6	1,9 ± 2,7	2,9 ± 3,3	100	54,5 ± 7,1	18,5 ± 5,5	14,3 ± 5,0	12,7 ± 4,8	100	189
maj 2007	14,7 ± 6,6	7,3 ± 4,9	22,9 ± 7,9	0,9 ± 1,8	3,7 ± 3,5	48,6 ± 9,4	1,8 ± 2,5	0,0 ± 0,0	100	54,5 ± 6,9	17,5 ± 5,3	13,5 ± 4,7	14,5 ± 4,9	100	200
nov 2007	12,4 ± 6,1	8,0 ± 5,0	15,9 ± 6,8	2,7 ± 3,0	2,7 ± 3,0	52,2 ± 9,2	4,4 ± 3,8	1,8 ± 2,4	100	56,8 ± 6,9	18,1 ± 5,4	10,1 ± 4,2	15,1 ± 5,0	100	199
maj 2008	12,2 ± 6,0	7,8 ± 4,9	20,0 ± 7,3	1,7 ± 2,4	5,2 ± 4,1	45,2 ± 9,1	4,4 ± 3,7	3,5 ± 3,4	100	56,9 ± 6,8	14,4 ± 4,8	15,4 ± 5,0	13,4 ± 4,7	100	202
nov 2008	14,4 ± 7,0	3,1 ± 3,5	17,5 ± 7,6	5,2 ± 4,4	5,2 ± 4,4	47,4 ± 9,9	5,2 ± 4,4	2,1 ± 2,8	100	52,2 ± 7,2	19,9 ± 5,7	16,1 ± 5,3	11,8 ± 4,6	100	186
maj 2009	13,3 ± 7,3	6,0 ± 5,1	20,5 ± 8,7	3,6 ± 4,0	7,2 ± 5,6	43,4 ± 10,7	3,6 ± 4,0	2,4 ± 3,3	100	46,1 ± 7,3	19,4 ± 5,8	18,3 ± 5,7	16,1 ± 5,4	100	180
<b>50-89 % tätortsbefolkning</b>															
maj 2006	8,4 ± 1,0	7,8 ± 1,0	24,4 ± 1,5	4,0 ± 0,7	4,3 ± 0,7	43,5 ± 1,8	5,8 ± 0,8	1,9 ± 0,5	100	53,3 ± 1,3	19,7 ± 1,0	15,9 ± 1,0	11,0 ± 0,8	100	5 592
nov 2006	9,6 ± 1,0	6,6 ± 0,8	24,0 ± 1,4	5,3 ± 0,8	5,4 ± 0,8	40,7 ± 1,7	5,7 ± 0,8	2,8 ± 0,6	100	61,2 ± 1,3	13,8 ± 0,9	14,1 ± 0,9	10,9 ± 0,8	100	5 582
maj 2007	7,8 ± 0,9	5,8 ± 0,8	22,7 ± 1,4	4,0 ± 0,7	5,4 ± 0,8	46,6 ± 1,7	5,3 ± 0,8	2,4 ± 0,5	100	58,2 ± 1,3	15,2 ± 0,9	13,8 ± 0,9	12,8 ± 0,9	100	5 566
nov 2007	7,0 ± 0,9	6,0 ± 0,8	22,7 ± 1,5	3,4 ± 0,6	4,6 ± 0,7	47,8 ± 1,8	6,0 ± 0,8	2,5 ± 0,6	100	56,7 ± 1,3	16,4 ± 1,0	13,5 ± 0,9	13,4 ± 0,9	100	5 543
maj 2008	7,2 ± 0,9	6,2 ± 0,9	21,2 ± 1,4	3,7 ± 0,7	4,9 ± 0,8	48,7 ± 1,8	5,5 ± 0,8	2,6 ± 0,6	100	54,9 ± 1,3	16,6 ± 1,0	15,4 ± 0,9	13,2 ± 0,9	100	5 610
nov 2008	6,9 ± 0,9	4,9 ± 0,8	24,0 ± 1,5	3,6 ± 0,7	5,1 ± 0,8	46,4 ± 1,8	5,9 ± 0,8	3,3 ± 0,6	100	54,6 ± 1,3	17,3 ± 1,0	14,6 ± 0,9	13,6 ± 0,9	100	5 503
maj 2009	6,0 ± 0,9	5,1 ± 0,8	28,4 ± 1,6	4,0 ± 0,7	5,7 ± 0,8	41,2 ± 1,8	5,4 ± 0,8	4,2 ± 0,7	100	55,4 ± 1,3	15,5 ± 1,0	16,1 ± 1,0	13,0 ± 0,9	100	5 439
<b>90-99 % tätortsbefolkning</b>															
maj 2006	1,8 ± 0,7	10,3 ± 1,6	32,7 ± 2,5	4,0 ± 1,1	5,7 ± 1,2	36,8 ± 2,6	5,9 ± 1,3	2,8 ± 0,9	100	52,6 ± 1,9	17,3 ± 1,5	16,5 ± 1,4	13,7 ± 1,3	100	2 553
nov 2006	3,3 ± 0,9	7,9 ± 1,4	30,8 ± 2,3	5,2 ± 1,1	6,4 ± 1,2	37,4 ± 2,5	5,9 ± 1,2	3,1 ± 0,9	100	59,6 ± 1,9	11,8 ± 1,3	13,5 ± 1,3	15,1 ± 1,4	100	2 511
maj 2007	2,7 ± 0,8	6,8 ± 1,3	28,4 ± 2,3	4,1 ± 1,0	6,9 ± 1,3	43,3 ± 2,5	5,0 ± 1,1	3,0 ± 0,9	100	57,4 ± 1,9	12,7 ± 1,3	12,5 ± 1,3	17,4 ± 1,5	100	2 569
nov 2007	3,4 ± 0,9	7,4 ± 1,3	27,6 ± 2,3	3,6 ± 1,0	7,9 ± 1,4	43,2 ± 2,5	4,9 ± 1,1	2,0 ± 0,7	100	57,6 ± 1,9	13,5 ± 1,3	12,8 ± 1,3	16,2 ± 1,4	100	2 544
maj 2008	2,6 ± 0,8	7,0 ± 1,3	27,9 ± 2,4	3,5 ± 1,0	8,0 ± 1,4	43,1 ± 2,6	4,6 ± 1,1	3,4 ± 1,0	100	53,8 ± 1,9	15,1 ± 1,4	13,5 ± 1,3	17,6 ± 1,5	100	2 563
nov 2008	2,6 ± 0,9	8,1 ± 1,5	31,0 ± 2,5	3,3 ± 1,0	6,1 ± 1,3	40,0 ± 2,6	5,3 ± 1,2	3,6 ± 1,0	100	53,5 ± 2,0	14,3 ± 1,4	13,9 ± 1,4	18,3 ± 1,5	100	2 504
maj 2009	2,8 ± 0,9	6,7 ± 1,3	34,7 ± 2,5	3,0 ± 0,9	5,9 ± 1,3	35,6 ± 2,6	5,6 ± 1,2	5,7 ± 1,2	100	53,8 ± 2,0	13,8 ± 1,4	14,4 ± 1,4	18,1 ± 1,5	100	2 519
<b>100 % tätortsbefolkning</b>															
maj 2006	1,8 ± 1,1	11,4 ± 2,6	36,0 ± 4,0	3,4 ± 1,5	6,2 ± 2,0	32,5 ± 3,9	7,1 ± 2,1	1,8 ± 1,1	100	56,6 ± 3,1	13,6 ± 2,1	13,6 ± 2,1	16,2 ± 2,3	100	997
nov 2006	4,2 ± 1,6	10,7 ± 2,4	36,4 ± 3,8	3,7 ± 1,5	8,4 ± 2,2	28,1 ± 3,6	6,3 ± 1,9	2,1 ± 1,1	100	60,9 ± 3,0	10,7 ± 1,9	13,4 ± 2,1	15,0 ± 2,2	100	1 012
maj 2007	3,5 ± 1,4	9,2 ± 2,2	35,9 ± 3,7	2,8 ± 1,3	8,1 ± 2,1	32,3 ± 3,6	6,5 ± 1,9	1,7 ± 1,0	100	59,7 ± 2,9	11,0 ± 1,9	13,4 ± 2,0	16,0 ± 2,2	100	1 091
nov 2007	2,7 ± 1,3	9,4 ± 2,3	34,4 ± 3,7	2,7 ± 1,3	6,4 ± 1,9	35,7 ± 3,8	6,2 ± 1,9	2,4 ± 1,2	100	57,0 ± 2,9	13,5 ± 2,0	12,7 ± 2,0	16,9 ± 2,2	100	1 097
maj 2008	3,2 ± 1,4	11,1 ± 2,5	30,7 ± 3,6	2,9 ± 1,3	10,2 ± 2,4	33,4 ± 3,7	7,2 ± 2,0	1,4 ± 0,9	100	55,9 ± 2,9	11,1 ± 1,8	13,8 ± 2,0	19,3 ± 2,3	100	1 126
nov 2008	2,9 ± 1,3	9,1 ± 2,3	36,2 ± 3,8	2,8 ± 1,3	11,2 ± 2,5	28,6 ± 3,6	7,3 ± 2,1	2,0 ± 1,1	100	56,2 ± 2,9	11,7 ± 1,9	12,9 ± 2,0	19,3 ± 2,3	100	1 097
maj 2009	2,6 ± 1,3	9,4 ± 2,4	39,0 ± 4,0	1,5 ± 1,0	11,1 ± 2,5	24,4 ± 3,5	8,0 ± 2,2	4,1 ± 1,6	100	54,7 ± 3,0	10,9 ± 1,9	15,8 ± 2,2	18,6 ± 2,3	100	1 073
<b>Hela väljarkåren</b>															
maj 2006	6,0 ± 0,7	8,9 ± 0,8	27,8 ± 1,2	4,0 ± 0,5	4,9 ± 0,6	40,4 ± 1,4	6,0 ± 0,7	2,1 ± 0,4	100	53,3 ± 1,0	18,4 ± 0,8	16,0 ± 0,7	12,3 ± 0,7	100	9 331
nov 2006	7,4 ± 0,7	7,3 ± 0,7	27,2 ± 1,2	5,0 ± 0,6	5,9 ± 0,6	38,6 ± 1,3	5,7 ± 0,6	2,8 ± 0,4	100	60,6 ± 1,0	13,0 ± 0,7	13,9 ± 0,7	12,5 ± 0,7	100	9 294
maj 2007	6,0 ± 0,6	6,5 ± 0,7	25,8 ± 1,2	3,9 ± 0,5	6,1 ± 0,6	44,0 ± 1,3	5,3 ± 0,6	2,4 ± 0,4	100	58,1 ± 1,0	14,1 ± 0,7	13,4 ± 0,7	14,5 ± 0,7	100	9 426
nov 2007	5,6 ± 0,6	6,9 ± 0,7	25,3 ± 1,2	3,4 ± 0,5	5,7 ± 0,6	45,2 ± 1,3	5,7 ± 0,6	2,3 ± 0,4	100	57,0 ± 1,0	15,3 ± 0,7	13,1 ± 0,7	14,6 ± 0,7	100	9 383
maj 2008	5,6 ± 0,6	7,0 ± 0,7	24,1 ± 1,2	3,5 ± 0,5	6,4 ± 0,7	45,3 ± 1,4	5,4 ± 0,6	2,7 ± 0,4	100	54,8 ± 1,0	15,5 ± 0,7	14,7 ± 0,7	15,1 ± 0,7	100	9 501
nov 2008	5,4 ± 0,6	6,2 ± 0,7	27,2 ± 1,2	3,4 ± 0,5	6,1 ± 0,7	42,5 ± 1,4	5,9 ± 0,7	3,2 ± 0,5	100	54,4 ± 1,0	15,8 ± 0,7	14,3 ± 0,7	15,5 ± 0,7	100	9 290
maj 2009	4,9 ± 0,6	6,0 ± 0,7	31,2 ± 1,3	3,4 ± 0,5	6,4 ± 0,7	37,8 ± 1,3	5,7 ± 0,6	4,5 ± 0,6	100	54,7 ± 1,0	14,6 ± 0,7	15,6 ± 0,7	15,1 ± 0,7	100	9 211



**Tabell 16 Partisympatier efter utbildningsnivå (SUN 2000) och kön**

Redovisade skattningar är procenttal  $\pm$  dubbla standardavvikelsen. Det intervall som bildas utgör ett 95-procentigt konfidensintervall, dvs ett intervall som med 95% sannolikhet innehåller det riktiga populationsvärdet om inga systematiska fel förekommer

Partisympatifördelningar är *ej* direkt jämförbara med valresultat bl.a. eftersom frågorna *ej* gäller "partival" utan "bästa parti"

	Med partisympati %									Hela nettourvalet %					
	c	fp	m	kd	mp	s	v	övr	S:a	Med parti-sympati	Ingen sympati Vet ej	Vägrat	Ej anträffad	S:a	Antal i urvalet
<b>Förgymnasial utbildning, män</b>															
maj 2006	7,5 $\pm$ 2,3	4,9 $\pm$ 1,9	24,4 $\pm$ 3,8	1,6 $\pm$ 1,1	3,0 $\pm$ 1,5	49,9 $\pm$ 4,4	4,2 $\pm$ 1,8	4,4 $\pm$ 1,8	100	48,2 $\pm$ 3,1	21,6 $\pm$ 2,5	16,4 $\pm$ 2,3	13,8 $\pm$ 2,1	100	1 028
nov 2006	7,9 $\pm$ 2,2	4,6 $\pm$ 1,7	24,1 $\pm$ 3,5	2,9 $\pm$ 1,4	2,9 $\pm$ 1,4	47,2 $\pm$ 4,1	5,1 $\pm$ 1,8	5,3 $\pm$ 1,8	100	56,5 $\pm$ 3,0	14,9 $\pm$ 2,2	13,9 $\pm$ 2,1	14,7 $\pm$ 2,2	100	1 035
maj 2007	4,9 $\pm$ 1,8	4,9 $\pm$ 1,8	23,5 $\pm$ 3,6	2,6 $\pm$ 1,3	2,6 $\pm$ 1,3	53,2 $\pm$ 4,2	4,2 $\pm$ 1,7	4,2 $\pm$ 1,7	100	52,6 $\pm$ 3,0	16,5 $\pm$ 2,3	13,4 $\pm$ 2,1	17,5 $\pm$ 2,3	100	1 044
nov 2007	5,7 $\pm$ 2,0	2,8 $\pm$ 1,4	23,3 $\pm$ 3,6	2,4 $\pm$ 1,3	2,6 $\pm$ 1,3	54,8 $\pm$ 4,2	4,6 $\pm$ 1,8	3,7 $\pm$ 1,6	100	53,0 $\pm$ 3,1	16,6 $\pm$ 2,3	15,0 $\pm$ 2,2	15,4 $\pm$ 2,2	100	1 019
maj 2008	5,5 $\pm$ 2,1	1,9 $\pm$ 1,2	22,3 $\pm$ 3,8	2,1 $\pm$ 1,3	1,9 $\pm$ 1,2	55,5 $\pm$ 4,5	4,2 $\pm$ 1,8	6,6 $\pm$ 2,2	100	48,9 $\pm$ 3,2	19,2 $\pm$ 2,5	15,9 $\pm$ 2,3	16,1 $\pm$ 2,3	100	965
nov 2008	7,8 $\pm$ 2,4	1,7 $\pm$ 1,2	26,5 $\pm$ 4,0	2,3 $\pm$ 1,4	1,1 $\pm$ 0,9	47,8 $\pm$ 4,5	5,7 $\pm$ 2,1	7,2 $\pm$ 2,3	100	48,7 $\pm$ 3,1	18,7 $\pm$ 2,4	15,1 $\pm$ 2,2	17,6 $\pm$ 2,4	100	976
maj 2009	7,1 $\pm$ 2,3	1,3 $\pm$ 1,0	30,0 $\pm$ 4,2	1,7 $\pm$ 1,2	1,9 $\pm$ 1,3	44,8 $\pm$ 4,5	4,1 $\pm$ 1,8	9,2 $\pm$ 2,6	100	49,0 $\pm$ 3,2	17,6 $\pm$ 2,4	16,3 $\pm$ 2,3	17,2 $\pm$ 2,4	100	954
<b>Förgymnasial utbildning, kvinnor</b>															
maj 2006	9,5 $\pm$ 3,0	6,3 $\pm$ 2,5	17,4 $\pm$ 3,9	5,5 $\pm$ 2,3	4,6 $\pm$ 2,2	49,6 $\pm$ 5,1	5,7 $\pm$ 2,4	1,4 $\pm$ 1,2	100	43,3 $\pm$ 3,3	20,8 $\pm$ 2,7	21,5 $\pm$ 2,8	14,5 $\pm$ 2,4	100	848
nov 2006	9,0 $\pm$ 2,7	5,3 $\pm$ 2,1	18,6 $\pm$ 3,7	6,7 $\pm$ 2,3	5,1 $\pm$ 2,1	47,4 $\pm$ 4,7	5,8 $\pm$ 2,2	2,3 $\pm$ 1,4	100	50,8 $\pm$ 3,4	17,2 $\pm$ 2,5	18,7 $\pm$ 2,6	13,3 $\pm$ 2,3	100	856
maj 2007	7,1 $\pm$ 2,5	3,2 $\pm$ 1,7	18,7 $\pm$ 3,8	4,7 $\pm$ 2,1	6,4 $\pm$ 2,4	54,4 $\pm$ 4,8	4,4 $\pm$ 2,0	1,0 $\pm$ 1,0	100	47,4 $\pm$ 3,4	18,6 $\pm$ 2,6	17,5 $\pm$ 2,6	16,5 $\pm$ 2,5	100	856
nov 2007	5,4 $\pm$ 2,2	2,7 $\pm$ 1,6	17,1 $\pm$ 3,6	3,7 $\pm$ 1,8	5,1 $\pm$ 2,1	61,2 $\pm$ 4,7	3,2 $\pm$ 1,7	1,7 $\pm$ 1,3	100	48,4 $\pm$ 3,4	18,8 $\pm$ 2,6	15,2 $\pm$ 2,4	17,7 $\pm$ 2,6	100	848
maj 2008	5,8 $\pm$ 2,3	2,1 $\pm$ 1,4	13,9 $\pm$ 3,5	3,2 $\pm$ 1,8	6,3 $\pm$ 2,4	61,4 $\pm$ 4,9	3,9 $\pm$ 2,0	3,4 $\pm$ 1,8	100	45,1 $\pm$ 3,4	20,4 $\pm$ 2,7	16,6 $\pm$ 2,5	18,0 $\pm$ 2,6	100	845
nov 2008	4,3 $\pm$ 2,0	2,6 $\pm$ 1,6	18,9 $\pm$ 3,9	2,8 $\pm$ 1,6	4,3 $\pm$ 2,0	56,1 $\pm$ 4,9	5,4 $\pm$ 2,2	5,6 $\pm$ 2,3	100	47,8 $\pm$ 3,4	19,5 $\pm$ 2,7	15,4 $\pm$ 2,5	17,4 $\pm$ 2,6	100	821
maj 2009	3,7 $\pm$ 2,0	3,7 $\pm$ 2,0	22,8 $\pm$ 4,4	3,1 $\pm$ 1,8	6,2 $\pm$ 2,5	51,7 $\pm$ 5,2	5,1 $\pm$ 2,3	3,9 $\pm$ 2,0	100	44,4 $\pm$ 3,4	19,0 $\pm$ 2,7	16,0 $\pm$ 2,5	20,6 $\pm$ 2,8	100	801
<b>Gymnasial utbildning, män</b>															
maj 2006	5,9 $\pm$ 1,4	7,4 $\pm$ 1,5	29,6 $\pm$ 2,7	2,5 $\pm$ 0,9	2,5 $\pm$ 0,9	44,3 $\pm$ 2,9	5,6 $\pm$ 1,4	2,5 $\pm$ 0,9	100	55,5 $\pm$ 2,2	18,8 $\pm$ 1,7	15,3 $\pm$ 1,6	10,4 $\pm$ 1,3	100	1 981
nov 2006	5,7 $\pm$ 1,3	5,0 $\pm$ 1,2	27,3 $\pm$ 2,5	3,0 $\pm$ 1,0	4,4 $\pm$ 1,2	44,6 $\pm$ 2,8	5,9 $\pm$ 1,3	4,1 $\pm$ 1,1	100	61,3 $\pm$ 2,2	13,8 $\pm$ 1,5	13,0 $\pm$ 1,5	11,9 $\pm$ 1,4	100	1 944
maj 2007	5,5 $\pm$ 1,3	4,1 $\pm$ 1,2	25,2 $\pm$ 2,5	2,3 $\pm$ 0,9	4,9 $\pm$ 1,3	48,8 $\pm$ 2,9	4,9 $\pm$ 1,3	4,3 $\pm$ 1,2	100	57,8 $\pm$ 2,2	14,5 $\pm$ 1,6	13,6 $\pm$ 1,5	14,1 $\pm$ 1,6	100	1 946
nov 2007	4,9 $\pm$ 1,3	4,0 $\pm$ 1,1	25,8 $\pm$ 2,6	1,7 $\pm$ 0,8	3,7 $\pm$ 1,1	51,0 $\pm$ 2,9	5,8 $\pm$ 1,4	3,1 $\pm$ 1,0	100	56,3 $\pm$ 2,2	16,1 $\pm$ 1,6	13,2 $\pm$ 1,5	14,4 $\pm$ 1,6	100	1 976
maj 2008	5,3 $\pm$ 1,3	4,3 $\pm$ 1,2	24,7 $\pm$ 2,5	1,8 $\pm$ 0,8	2,6 $\pm$ 0,9	51,9 $\pm$ 2,9	5,5 $\pm$ 1,3	3,9 $\pm$ 1,1	100	55,7 $\pm$ 2,2	15,1 $\pm$ 1,6	13,3 $\pm$ 1,5	15,9 $\pm$ 1,6	100	2 053
nov 2008	4,5 $\pm$ 1,3	3,4 $\pm$ 1,1	29,1 $\pm$ 2,8	2,1 $\pm$ 0,9	3,5 $\pm$ 1,1	47,7 $\pm$ 3,0	5,5 $\pm$ 1,4	4,3 $\pm$ 1,2	100	54,2 $\pm$ 2,2	17,5 $\pm$ 1,7	13,7 $\pm$ 1,5	14,6 $\pm$ 1,6	100	1 929
maj 2009	4,1 $\pm$ 1,2	4,3 $\pm$ 1,2	32,0 $\pm$ 2,8	2,2 $\pm$ 0,9	3,7 $\pm$ 1,1	40,1 $\pm$ 2,9	4,9 $\pm$ 1,3	8,8 $\pm$ 1,7	100	55,8 $\pm$ 2,2	15,5 $\pm$ 1,6	13,9 $\pm$ 1,6	14,9 $\pm$ 1,6	100	1 919
<b>Gymnasial utbildning, kvinnor</b>															
maj 2006	6,0 $\pm$ 1,5	8,2 $\pm$ 1,8	22,5 $\pm$ 2,7	3,8 $\pm$ 1,2	6,5 $\pm$ 1,6	44,7 $\pm$ 3,2	7,0 $\pm$ 1,6	1,4 $\pm$ 0,8	100	49,0 $\pm$ 2,3	22,7 $\pm$ 1,9	17,2 $\pm$ 1,7	11,2 $\pm$ 1,4	100	1 900
nov 2006	7,6 $\pm$ 1,6	6,9 $\pm$ 1,5	21,2 $\pm$ 2,4	6,0 $\pm$ 1,4	6,5 $\pm$ 1,5	42,6 $\pm$ 2,9	6,3 $\pm$ 1,4	2,9 $\pm$ 1,0	100	58,6 $\pm$ 2,2	15,9 $\pm$ 1,7	15,1 $\pm$ 1,6	10,4 $\pm$ 1,4	100	1 896
maj 2007	5,7 $\pm$ 1,4	5,9 $\pm$ 1,4	19,8 $\pm$ 2,4	3,6 $\pm$ 1,1	6,2 $\pm$ 1,4	50,9 $\pm$ 3,0	5,5 $\pm$ 1,3	2,4 $\pm$ 0,9	100	56,8 $\pm$ 2,2	16,0 $\pm$ 1,6	14,0 $\pm$ 1,5	13,2 $\pm$ 1,5	100	1 934
nov 2007	4,5 $\pm$ 1,2	5,2 $\pm$ 1,3	20,7 $\pm$ 2,4	3,2 $\pm$ 1,1	5,9 $\pm$ 1,4	51,8 $\pm$ 3,0	6,5 $\pm$ 1,5	2,1 $\pm$ 0,9	100	55,7 $\pm$ 2,2	17,5 $\pm$ 1,7	14,1 $\pm$ 1,6	12,8 $\pm$ 1,5	100	1 941
maj 2008	4,4 $\pm$ 1,3	5,7 $\pm$ 1,4	20,3 $\pm$ 2,5	3,4 $\pm$ 1,1	7,0 $\pm$ 1,6	51,7 $\pm$ 3,1	6,2 $\pm$ 1,5	1,5 $\pm$ 0,7	100	54,4 $\pm$ 2,2	17,3 $\pm$ 1,7	15,9 $\pm$ 1,7	12,3 $\pm$ 1,5	100	1 897
nov 2008	3,7 $\pm$ 1,2	4,5 $\pm$ 1,3	22,8 $\pm$ 2,6	4,1 $\pm$ 1,3	7,3 $\pm$ 1,6	48,6 $\pm$ 3,1	6,8 $\pm$ 1,6	2,2 $\pm$ 0,9	100	51,5 $\pm$ 2,3	17,8 $\pm$ 1,7	16,0 $\pm$ 1,7	14,7 $\pm$ 1,6	100	1 889
maj 2009	4,3 $\pm$ 1,3	4,4 $\pm$ 1,3	27,1 $\pm$ 2,9	3,8 $\pm$ 1,2	6,9 $\pm$ 1,6	44,6 $\pm$ 3,2	6,5 $\pm$ 1,6	2,4 $\pm$ 1,0	100	50,3 $\pm$ 2,3	18,4 $\pm$ 1,8	18,2 $\pm$ 1,8	13,1 $\pm$ 1,5	100	1 838

**Tabell 16 Partisympatier efter utbildningsnivå (SUN 2000) och kön**  
(forts)

	Med partisynpatati %									Hela nettourvalet %					S:a	Antal i urvalet
	c	fp	m	kd	mp	s	v	övr	S:a	Med parti-synpatati	Ingen synpatati Vet ej	Vägrat	Ej an-träffad			
<b>Eftergymnasial utbildning mindre än 3 år, män</b>																
maj 2006	3,9 ± 2,1	9,2 ± 3,1	38,2 ± 5,2	4,1 ± 2,1	4,7 ± 2,3	31,7 ± 5,0	5,0 ± 2,3	3,3 ± 1,9	100	66,7 ± 4,1	12,8 ± 2,9	12,2 ± 2,9	8,3 ± 2,4	100	507	
nov 2006	9,1 ± 3,0	8,3 ± 2,8	40,8 ± 5,1	5,8 ± 2,4	6,9 ± 2,6	23,1 ± 4,3	3,6 ± 1,9	2,5 ± 1,6	100	70,8 ± 3,9	9,2 ± 2,5	10,5 ± 2,7	9,6 ± 2,5	100	513	
maj 2007	7,7 ± 2,8	8,6 ± 3,0	35,7 ± 5,1	3,5 ± 2,0	6,5 ± 2,6	30,1 ± 4,9	5,6 ± 2,5	2,4 ± 1,6	100	67,5 ± 4,1	9,4 ± 2,6	11,0 ± 2,7	12,2 ± 2,9	100	502	
nov 2007	6,8 ± 2,7	10,7 ± 3,4	32,8 ± 5,1	4,0 ± 2,1	8,0 ± 2,9	29,5 ± 5,0	5,5 ± 2,5	2,8 ± 1,8	100	67,6 ± 4,2	10,6 ± 2,8	11,0 ± 2,8	10,8 ± 2,8	100	482	
maj 2008	6,1 ± 2,8	10,4 ± 3,6	29,1 ± 5,3	4,7 ± 2,5	8,3 ± 3,2	32,4 ± 5,5	6,8 ± 3,0	2,2 ± 1,7	100	57,9 ± 4,4	12,1 ± 2,9	16,0 ± 3,3	14,0 ± 3,1	100	480	
nov 2008	5,5 ± 2,6	8,4 ± 3,1	33,8 ± 5,3	2,9 ± 1,9	6,2 ± 2,7	33,4 ± 5,3	5,8 ± 2,6	3,9 ± 2,2	100	60,8 ± 4,3	11,6 ± 2,8	13,0 ± 2,9	14,6 ± 3,1	100	507	
maj 2009	2,1 ± 1,5	8,1 ± 2,9	40,1 ± 5,3	2,7 ± 1,7	8,1 ± 2,9	27,8 ± 4,8	6,6 ± 2,7	4,5 ± 2,2	100	64,1 ± 4,1	12,7 ± 2,9	12,3 ± 2,8	10,9 ± 2,7	100	521	
<b>Eftergymnasial utbildning mindre än 3 år, kvinnor</b>																
maj 2006	3,7 ± 2,0	7,2 ± 2,7	26,2 ± 4,6	7,2 ± 2,7	8,6 ± 3,0	37,9 ± 5,1	7,8 ± 2,8	1,4 ± 1,3	100	61,1 ± 4,0	18,8 ± 3,2	13,0 ± 2,8	7,2 ± 2,1	100	570	
nov 2006	6,4 ± 2,4	8,8 ± 2,8	24,3 ± 4,2	5,9 ± 2,3	9,3 ± 2,8	35,3 ± 4,6	8,6 ± 2,7	1,5 ± 1,2	100	70,2 ± 3,7	10,5 ± 2,5	11,4 ± 2,6	7,9 ± 2,2	100	581	
maj 2007	4,4 ± 2,0	9,2 ± 2,9	26,3 ± 4,4	6,1 ± 2,4	9,5 ± 2,9	35,0 ± 4,7	8,2 ± 2,7	1,3 ± 1,1	100	66,3 ± 3,8	12,4 ± 2,7	11,0 ± 2,5	10,3 ± 2,5	100	590	
nov 2007	4,9 ± 2,1	11,7 ± 3,2	24,2 ± 4,2	4,9 ± 2,1	9,2 ± 2,9	36,0 ± 4,8	8,2 ± 2,7	1,0 ± 1,0	100	65,3 ± 3,8	13,3 ± 2,7	7,8 ± 2,2	13,5 ± 2,7	100	600	
maj 2008	5,6 ± 2,3	9,1 ± 2,9	23,5 ± 4,3	4,8 ± 2,2	12,0 ± 3,3	35,7 ± 4,9	6,9 ± 2,6	2,4 ± 1,6	100	63,5 ± 3,9	13,7 ± 2,8	12,9 ± 2,7	10,0 ± 2,4	100	591	
nov 2008	5,0 ± 2,2	6,8 ± 2,5	24,9 ± 4,3	4,5 ± 2,1	11,3 ± 3,2	38,7 ± 4,9	7,3 ± 2,6	1,6 ± 1,3	100	66,6 ± 3,9	13,4 ± 2,8	10,1 ± 2,5	9,9 ± 2,5	100	574	
maj 2009	4,6 ± 2,1	5,4 ± 2,3	31,1 ± 4,7	4,9 ± 2,2	9,2 ± 2,9	33,5 ± 4,8	10,0 ± 3,1	1,4 ± 1,2	100	65,8 ± 3,9	11,9 ± 2,7	11,0 ± 2,6	11,2 ± 2,6	100	562	
<b>Eftergymnasial utbildning minst 3 år, män</b>																
maj 2006	2,9 ± 1,6	15,3 ± 3,4	44,1 ± 4,6	5,2 ± 2,1	6,5 ± 2,3	19,4 ± 3,7	4,5 ± 1,9	2,0 ± 1,3	100	69,7 ± 3,6	13,5 ± 2,7	10,7 ± 2,4	6,1 ± 1,9	100	637	
nov 2006	3,9 ± 1,8	10,7 ± 2,8	43,5 ± 4,5	5,7 ± 2,1	8,5 ± 2,6	19,4 ± 3,6	6,5 ± 2,3	2,0 ± 1,3	100	75,0 ± 3,4	6,4 ± 1,9	11,8 ± 2,6	6,9 ± 2,0	100	613	
maj 2007	3,5 ± 1,7	9,1 ± 2,6	42,3 ± 4,5	3,5 ± 1,7	10,4 ± 2,8	24,2 ± 3,9	5,8 ± 2,1	1,3 ± 1,0	100	71,7 ± 3,5	7,9 ± 2,1	11,2 ± 2,4	9,3 ± 2,2	100	646	
nov 2007	3,9 ± 1,8	12,6 ± 3,1	39,6 ± 4,6	3,0 ± 1,6	9,2 ± 2,7	22,7 ± 3,9	7,3 ± 2,4	1,8 ± 1,3	100	69,7 ± 3,6	10,4 ± 2,4	9,6 ± 2,3	10,4 ± 2,4	100	627	
maj 2008	4,6 ± 1,9	12,8 ± 3,1	38,9 ± 4,5	3,7 ± 1,7	12,1 ± 3,0	20,0 ± 3,7	6,4 ± 2,2	1,5 ± 1,1	100	68,7 ± 3,5	9,8 ± 2,3	11,3 ± 2,4	10,1 ± 2,3	100	662	
nov 2008	3,8 ± 1,8	12,7 ± 3,1	43,1 ± 4,6	3,1 ± 1,6	10,5 ± 2,8	19,4 ± 3,7	5,8 ± 2,2	1,6 ± 1,2	100	67,9 ± 3,6	9,7 ± 2,3	11,5 ± 2,4	10,9 ± 2,4	100	660	
maj 2009	3,1 ± 1,6	10,0 ± 2,7	45,9 ± 4,5	3,3 ± 1,6	8,9 ± 2,5	20,3 ± 3,6	5,8 ± 2,1	2,7 ± 1,5	100	70,2 ± 3,4	7,6 ± 2,0	12,2 ± 2,5	10,0 ± 2,3	100	687	
<b>Eftergymnasial utbildning minst 3 år, kvinnor</b>																
maj 2006	4,6 ± 1,9	17,6 ± 3,4	24,8 ± 3,9	4,6 ± 1,9	8,5 ± 2,5	27,3 ± 4,0	11,6 ± 2,9	1,2 ± 1,0	100	64,7 ± 3,4	17,4 ± 2,7	11,6 ± 2,3	6,3 ± 1,7	100	748	
nov 2006	9,5 ± 2,4	12,5 ± 2,7	27,4 ± 3,7	5,8 ± 1,9	10,7 ± 2,5	25,8 ± 3,6	7,7 ± 2,2	0,7 ± 0,7	100	73,2 ± 3,1	8,7 ± 2,0	10,8 ± 2,2	7,3 ± 1,8	100	779	
maj 2007	8,1 ± 2,2	12,1 ± 2,7	26,4 ± 3,6	5,2 ± 1,8	9,8 ± 2,4	29,8 ± 3,7	8,3 ± 2,2	0,3 ± 0,5	100	70,9 ± 3,1	11,0 ± 2,1	10,3 ± 2,1	7,8 ± 1,8	100	818	
nov 2007	7,2 ± 2,2	12,4 ± 2,7	27,3 ± 3,7	5,4 ± 1,9	10,4 ± 2,5	29,3 ± 3,8	7,0 ± 2,1	0,9 ± 0,8	100	68,2 ± 3,2	13,1 ± 2,3	9,6 ± 2,0	9,1 ± 2,0	100	815	
maj 2008	5,6 ± 1,9	14,6 ± 3,0	26,7 ± 3,7	4,8 ± 1,8	12,0 ± 2,7	29,6 ± 3,9	6,5 ± 2,1	0,2 ± 0,4	100	64,6 ± 3,2	13,5 ± 2,3	12,0 ± 2,2	9,9 ± 2,0	100	836	
nov 2008	6,6 ± 2,1	13,0 ± 2,9	26,2 ± 3,7	4,3 ± 1,7	11,9 ± 2,8	30,5 ± 3,9	7,3 ± 2,2	0,2 ± 0,4	100	65,0 ± 3,3	13,5 ± 2,3	10,9 ± 2,1	10,7 ± 2,1	100	817	
maj 2009	5,8 ± 2,0	11,9 ± 2,7	26,9 ± 3,7	4,7 ± 1,8	14,1 ± 2,9	27,9 ± 3,7	7,8 ± 2,2	0,9 ± 0,8	100	66,9 ± 3,2	11,5 ± 2,2	13,5 ± 2,3	8,1 ± 1,9	100	827	
<b>Okänd utbildning, män</b>																
maj 2006	6,5 ± 3,3	8,3 ± 3,7	29,5 ± 6,1	4,2 ± 2,7	0,9 ± 1,3	46,5 ± 6,6	2,3 ± 2,0	1,8 ± 1,8	100	48,0 ± 4,6	11,5 ± 2,9	15,0 ± 3,3	25,4 ± 4,0	100	452	
nov 2006	9,1 ± 3,7	9,1 ± 3,7	31,6 ± 6,0	4,8 ± 2,8	1,3 ± 1,5	41,1 ± 6,4	0,4 ± 0,9	2,6 ± 2,1	100	53,9 ± 4,7	11,7 ± 3,0	11,2 ± 3,0	23,3 ± 4,0	100	429	
maj 2007	7,5 ± 3,4	5,4 ± 2,9	29,7 ± 5,8	2,9 ± 2,1	1,3 ± 1,4	49,0 ± 6,3	2,5 ± 2,0	1,7 ± 1,6	100	52,2 ± 4,6	13,3 ± 3,1	12,2 ± 3,0	22,3 ± 3,8	100	458	
nov 2007	8,9 ± 3,7	6,7 ± 3,3	23,2 ± 5,5	3,1 ± 2,3	0,5 ± 0,9	51,3 ± 6,6	2,7 ± 2,1	3,6 ± 2,4	100	53,0 ± 4,8	12,3 ± 3,1	13,2 ± 3,2	21,5 ± 3,9	100	423	
maj 2008	6,5 ± 3,1	8,9 ± 3,6	19,1 ± 4,9	4,5 ± 2,6	0,8 ± 1,1	53,7 ± 6,2	2,9 ± 2,1	3,7 ± 2,4	100	51,6 ± 4,5	11,5 ± 2,9	15,3 ± 3,2	21,6 ± 3,7	100	477	
nov 2008	8,0 ± 3,4	8,0 ± 3,4	21,4 ± 5,2	4,2 ± 2,6	0,8 ± 1,2	50,0 ± 6,4	4,2 ± 2,6	3,4 ± 2,3	100	52,8 ± 4,6	10,2 ± 2,8	15,7 ± 3,4	21,3 ± 3,8	100	451	
maj 2009	8,2 ± 3,6	9,1 ± 3,8	25,9 ± 5,8	4,6 ± 2,8	0,5 ± 0,9	44,1 ± 6,6	1,8 ± 1,8	5,9 ± 3,1	100	51,0 ± 4,7	9,7 ± 2,8	17,9 ± 3,6	21,4 ± 3,9	100	431	

**Tabell 16 Partisympatier efter utbildningsnivå (SUN 2000) och kön**  
(forts)

	Med partisynpati %									Hela nettourvalet %					
	c	fp	m	kd	mp	s	v	övr	S:a	Med parti-synpati	Ingen synpati Vet ej	Vägrat	Ej an-träffad	S:a	Antal i urvalet
<b>Okänd utbildning, kvinnor</b>															
maj 2006	12,4 ± 4,1	3,6 ± 2,3	25,1 ± 5,4	6,0 ± 2,9	2,4 ± 1,9	48,2 ± 6,2	1,6 ± 1,6	0,8 ± 1,1	100	38,0 ± 3,7	11,8 ± 2,5	22,4 ± 3,2	27,7 ± 3,4	100	660
nov 2006	10,1 ± 3,6	6,1 ± 2,8	26,4 ± 5,2	7,2 ± 3,1	1,8 ± 1,6	45,9 ± 5,9	1,8 ± 1,6	0,7 ± 1,0	100	42,8 ± 3,8	11,3 ± 2,4	19,0 ± 3,0	27,0 ± 3,4	100	648
maj 2007	8,8 ± 3,3	4,9 ± 2,5	22,5 ± 4,9	8,1 ± 3,2	1,4 ± 1,4	51,8 ± 5,8	0,7 ± 1,0	1,8 ± 1,5	100	44,9 ± 3,9	12,5 ± 2,6	17,1 ± 2,9	25,5 ± 3,4	100	632
nov 2007	9,7 ± 3,6	7,5 ± 3,2	24,3 ± 5,2	6,0 ± 2,9	0,4 ± 0,7	48,3 ± 6,0	1,5 ± 1,5	2,3 ± 1,8	100	41,0 ± 3,8	15,0 ± 2,7	18,7 ± 3,0	25,3 ± 3,3	100	652
maj 2008	11,7 ± 3,8	6,4 ± 2,9	24,5 ± 5,0	7,1 ± 3,0	2,1 ± 1,7	45,0 ± 5,8	1,4 ± 1,4	1,8 ± 1,5	100	40,6 ± 3,7	14,7 ± 2,6	17,7 ± 2,8	27,1 ± 3,3	100	695
nov 2008	11,5 ± 3,9	7,6 ± 3,2	25,6 ± 5,3	6,5 ± 3,0	1,9 ± 1,7	42,8 ± 6,0	2,7 ± 2,0	1,5 ± 1,5	100	39,3 ± 3,7	14,9 ± 2,7	18,8 ± 3,0	27,0 ± 3,4	100	666
maj 2009	9,6 ± 3,6	6,5 ± 3,0	31,5 ± 5,7	6,5 ± 3,0	2,3 ± 1,8	39,6 ± 6,0	2,3 ± 1,8	1,5 ± 1,5	100	38,8 ± 3,7	10,0 ± 2,3	23,1 ± 3,2	28,2 ± 3,4	100	671
<b>Förgymnasial utbildning</b>															
maj 2006	8,4 ± 1,9	5,5 ± 1,5	21,5 ± 2,7	3,3 ± 1,2	3,7 ± 1,3	49,8 ± 3,3	4,9 ± 1,4	3,1 ± 1,2	100	46,0 ± 2,3	21,2 ± 1,9	18,7 ± 1,8	14,1 ± 1,6	100	1 876
nov 2006	8,3 ± 1,7	4,9 ± 1,3	21,8 ± 2,5	4,5 ± 1,3	3,8 ± 1,2	47,3 ± 3,1	5,4 ± 1,4	4,0 ± 1,2	100	53,9 ± 2,3	15,9 ± 1,7	16,1 ± 1,7	14,1 ± 1,6	100	1 891
maj 2007	5,9 ± 1,5	4,2 ± 1,3	21,5 ± 2,6	3,5 ± 1,2	4,2 ± 1,3	53,7 ± 3,2	4,3 ± 1,3	2,8 ± 1,1	100	50,3 ± 2,3	17,4 ± 1,7	15,3 ± 1,6	17,1 ± 1,7	100	1 900
nov 2007	5,6 ± 1,5	2,7 ± 1,0	20,6 ± 2,6	3,0 ± 1,1	3,7 ± 1,2	57,6 ± 3,1	4,0 ± 1,3	2,8 ± 1,1	100	50,9 ± 2,3	17,6 ± 1,7	15,1 ± 1,6	16,4 ± 1,7	100	1 867
maj 2008	5,6 ± 1,6	2,0 ± 0,9	18,5 ± 2,6	2,6 ± 1,1	3,9 ± 1,3	58,2 ± 3,3	4,1 ± 1,3	5,2 ± 1,5	100	47,1 ± 2,3	19,7 ± 1,8	16,2 ± 1,7	17,0 ± 1,7	100	1 810
nov 2008	6,2 ± 1,6	2,1 ± 1,0	23,1 ± 2,8	2,5 ± 1,1	2,5 ± 1,1	51,6 ± 3,3	5,5 ± 1,5	6,5 ± 1,6	100	48,3 ± 2,3	19,0 ± 1,8	15,2 ± 1,7	17,5 ± 1,8	100	1 797
maj 2009	5,6 ± 1,6	2,3 ± 1,0	26,9 ± 3,0	2,3 ± 1,0	3,8 ± 1,3	47,8 ± 3,4	4,5 ± 1,4	6,9 ± 1,7	100	46,9 ± 2,3	18,2 ± 1,8	16,1 ± 1,7	18,8 ± 1,8	100	1 755
<b>Gymnasial utbildning</b>															
maj 2006	6,0 ± 1,0	7,7 ± 1,2	26,3 ± 1,9	3,1 ± 0,8	4,3 ± 0,9	44,5 ± 2,2	6,2 ± 1,1	2,0 ± 0,6	100	52,3 ± 1,6	20,7 ± 1,3	16,2 ± 1,2	10,7 ± 1,0	100	3 881
nov 2006	6,6 ± 1,0	6,0 ± 1,0	24,4 ± 1,8	4,5 ± 0,8	5,4 ± 0,9	43,6 ± 2,0	6,1 ± 1,0	3,5 ± 0,8	100	60,0 ± 1,6	14,9 ± 1,1	14,0 ± 1,1	11,2 ± 1,0	100	3 840
maj 2007	5,6 ± 1,0	5,0 ± 0,9	22,5 ± 1,7	3,0 ± 0,7	5,5 ± 1,0	49,9 ± 2,1	5,2 ± 0,9	3,3 ± 0,8	100	57,3 ± 1,6	15,3 ± 1,1	13,8 ± 1,1	13,7 ± 1,1	100	3 880
nov 2007	4,7 ± 0,9	4,6 ± 0,9	23,3 ± 1,8	2,5 ± 0,7	4,8 ± 0,9	51,4 ± 2,1	6,2 ± 1,0	2,6 ± 0,7	100	56,0 ± 1,6	16,8 ± 1,2	13,6 ± 1,1	13,6 ± 1,1	100	3 917
maj 2008	4,9 ± 0,9	5,0 ± 0,9	22,6 ± 1,8	2,6 ± 0,7	4,7 ± 0,9	51,8 ± 2,1	5,8 ± 1,0	2,7 ± 0,7	100	55,1 ± 1,6	16,2 ± 1,2	14,6 ± 1,1	14,2 ± 1,1	100	3 950
nov 2008	4,1 ± 0,9	3,9 ± 0,9	26,1 ± 1,9	3,1 ± 0,8	5,4 ± 1,0	48,1 ± 2,2	6,1 ± 1,0	3,3 ± 0,8	100	52,9 ± 1,6	17,7 ± 1,2	14,9 ± 1,1	14,6 ± 1,1	100	3 818
maj 2009	4,2 ± 0,9	4,4 ± 0,9	29,7 ± 2,0	2,9 ± 0,7	5,2 ± 1,0	42,2 ± 2,2	5,6 ± 1,0	5,8 ± 1,0	100	53,1 ± 1,6	16,9 ± 1,2	16,0 ± 1,2	14,0 ± 1,1	100	3 757
<b>Eftergymnasial utbildning mindre än 3 år</b>															
maj 2006	3,8 ± 1,4	8,2 ± 2,1	32,1 ± 3,5	5,7 ± 1,7	6,7 ± 1,9	34,8 ± 3,6	6,4 ± 1,8	2,3 ± 1,1	100	63,7 ± 2,9	16,0 ± 2,2	12,6 ± 2,0	7,7 ± 1,6	100	1 077
nov 2006	7,7 ± 1,9	8,6 ± 2,0	32,0 ± 3,3	5,8 ± 1,7	8,2 ± 1,9	29,6 ± 3,2	6,2 ± 1,7	2,0 ± 1,0	100	70,5 ± 2,7	9,9 ± 1,8	11,0 ± 1,9	8,7 ± 1,7	100	1 094
maj 2007	5,9 ± 1,7	8,9 ± 2,1	30,7 ± 3,4	4,9 ± 1,6	8,1 ± 2,0	32,7 ± 3,4	7,0 ± 1,9	1,8 ± 1,0	100	66,9 ± 2,8	11,0 ± 1,9	11,0 ± 1,9	11,2 ± 1,9	100	1 092
nov 2007	5,7 ± 1,7	11,3 ± 2,3	28,1 ± 3,3	4,5 ± 1,5	8,6 ± 2,1	33,0 ± 3,4	7,0 ± 1,9	1,8 ± 1,0	100	66,4 ± 2,8	12,1 ± 1,9	9,2 ± 1,7	12,3 ± 2,0	100	1 082
maj 2008	5,8 ± 1,8	9,7 ± 2,3	25,9 ± 3,4	4,8 ± 1,6	10,4 ± 2,3	34,3 ± 3,6	6,9 ± 1,9	2,3 ± 1,2	100	61,0 ± 2,9	13,0 ± 2,0	14,3 ± 2,1	11,8 ± 1,9	100	1 071
nov 2008	5,2 ± 1,7	7,5 ± 2,0	28,8 ± 3,4	3,8 ± 1,4	9,0 ± 2,1	36,4 ± 3,6	6,7 ± 1,9	2,6 ± 1,2	100	63,8 ± 2,9	12,6 ± 2,0	11,5 ± 1,9	12,1 ± 2,0	100	1 081
maj 2009	3,4 ± 1,3	6,7 ± 1,8	35,4 ± 3,5	3,8 ± 1,4	8,7 ± 2,1	30,8 ± 3,4	8,4 ± 2,1	2,8 ± 1,2	100	65,0 ± 2,8	12,3 ± 2,0	11,6 ± 1,9	11,1 ± 1,9	100	1 083
<b>Eftergymnasial utbildning minst 3 år</b>															
maj 2006	3,8 ± 1,2	16,5 ± 2,4	34,1 ± 3,1	4,9 ± 1,4	7,5 ± 1,7	23,5 ± 2,7	8,2 ± 1,8	1,6 ± 0,8	100	67,0 ± 2,5	15,6 ± 1,9	11,2 ± 1,7	6,2 ± 1,3	100	1 385
nov 2006	7,0 ± 1,6	11,7 ± 2,0	34,6 ± 2,9	5,7 ± 1,4	9,7 ± 1,8	22,9 ± 2,6	7,2 ± 1,6	1,3 ± 0,7	100	74,0 ± 2,3	7,7 ± 1,4	11,2 ± 1,7	7,1 ± 1,4	100	1 392
maj 2007	6,0 ± 1,5	10,7 ± 1,9	33,5 ± 2,9	4,4 ± 1,3	10,1 ± 1,8	27,3 ± 2,7	7,2 ± 1,6	0,8 ± 0,5	100	71,2 ± 2,3	9,6 ± 1,5	10,7 ± 1,6	8,5 ± 1,4	100	1 464
nov 2007	5,7 ± 1,5	12,5 ± 2,1	32,7 ± 2,9	4,3 ± 1,3	9,9 ± 1,9	26,4 ± 2,7	7,2 ± 1,6	1,3 ± 0,7	100	68,9 ± 2,4	11,9 ± 1,7	9,6 ± 1,5	9,6 ± 1,5	100	1 442
maj 2008	5,1 ± 1,4	13,8 ± 2,1	32,3 ± 2,9	4,3 ± 1,3	12,1 ± 2,0	25,2 ± 2,7	6,4 ± 1,5	0,8 ± 0,6	100	66,4 ± 2,4	11,9 ± 1,6	11,7 ± 1,6	10,0 ± 1,5	100	1 498
nov 2008	5,3 ± 1,4	12,9 ± 2,1	33,9 ± 3,0	3,8 ± 1,2	11,2 ± 2,0	25,4 ± 2,7	6,6 ± 1,6	0,8 ± 0,6	100	66,3 ± 2,4	11,8 ± 1,6	11,2 ± 1,6	10,8 ± 1,6	100	1 477
maj 2009	4,5 ± 1,3	11,0 ± 1,9	35,8 ± 2,9	4,1 ± 1,2	11,7 ± 2,0	24,4 ± 2,6	6,9 ± 1,5	1,7 ± 0,8	100	68,4 ± 2,3	9,7 ± 1,5	13,0 ± 1,7	9,0 ± 1,4	100	1 514

Tabell 16 Partisympatier efter utbildningsnivå (SUN 2000) och kön  
(forts)

	Med partisypati %									Hela nettourvalet %					S:a	Antal i urvalet
	c	fp	m	kd	mp	s	v	övr	S:a	Med parti-sympati	Ingen sympati Vet ej	Vägrat	Ej anträffad			
<b>Okänd utbildning</b>																
maj 2006	9,6 ± 2,7	5,8 ± 2,1	27,1 ± 4,0	5,1 ± 2,0	1,7 ± 1,2	47,4 ± 4,5	1,9 ± 1,2	1,3 ± 1,0	100	42,1 ± 2,9	11,7 ± 1,9	19,4 ± 2,3	26,8 ± 2,6	100	1 112	
nov 2006	9,7 ± 2,6	7,5 ± 2,3	28,7 ± 3,9	6,1 ± 2,1	1,6 ± 1,1	43,7 ± 4,3	1,2 ± 0,9	1,6 ± 1,1	100	47,2 ± 3,0	11,4 ± 1,9	15,9 ± 2,2	25,5 ± 2,6	100	1 077	
maj 2007	8,2 ± 2,4	5,2 ± 1,9	25,8 ± 3,8	5,7 ± 2,0	1,3 ± 1,0	50,5 ± 4,3	1,5 ± 1,1	1,7 ± 1,1	100	48,0 ± 3,0	12,8 ± 2,0	15,1 ± 2,1	24,1 ± 2,5	100	1 090	
nov 2007	9,4 ± 2,6	7,1 ± 2,3	23,8 ± 3,8	4,7 ± 1,9	0,4 ± 0,6	49,7 ± 4,4	2,0 ± 1,3	2,9 ± 1,5	100	45,7 ± 3,0	14,0 ± 2,1	16,6 ± 2,2	23,8 ± 2,6	100	1 075	
maj 2008	9,3 ± 2,5	7,6 ± 2,3	22,0 ± 3,5	5,9 ± 2,0	1,5 ± 1,0	49,1 ± 4,3	2,1 ± 1,2	2,7 ± 1,4	100	45,1 ± 2,9	13,4 ± 2,0	16,7 ± 2,1	24,8 ± 2,5	100	1 172	
nov 2008	9,8 ± 2,6	7,8 ± 2,4	23,6 ± 3,7	5,4 ± 2,0	1,4 ± 1,0	46,2 ± 4,4	3,4 ± 1,6	2,4 ± 1,3	100	44,8 ± 2,9	13,0 ± 2,0	17,6 ± 2,2	24,7 ± 2,5	100	1 117	
maj 2009	9,0 ± 2,6	7,7 ± 2,4	29,0 ± 4,1	5,6 ± 2,1	1,5 ± 1,1	41,7 ± 4,4	2,1 ± 1,3	3,5 ± 1,7	100	43,6 ± 2,9	9,9 ± 1,8	21,1 ± 2,4	25,5 ± 2,6	100	1 102	
<b>Hela väljarkåren</b>																
maj 2006	6,0 ± 0,7	8,9 ± 0,8	27,8 ± 1,2	4,0 ± 0,5	4,9 ± 0,6	40,4 ± 1,4	6,0 ± 0,7	2,1 ± 0,4	100	53,3 ± 1,0	18,4 ± 0,8	16,0 ± 0,7	12,3 ± 0,7	100	9 331	
nov 2006	7,4 ± 0,7	7,3 ± 0,7	27,2 ± 1,2	5,0 ± 0,6	5,9 ± 0,6	38,6 ± 1,3	5,7 ± 0,6	2,8 ± 0,4	100	60,6 ± 1,0	13,0 ± 0,7	13,9 ± 0,7	12,5 ± 0,7	100	9 294	
maj 2007	6,0 ± 0,6	6,5 ± 0,7	25,8 ± 1,2	3,9 ± 0,5	6,1 ± 0,6	44,0 ± 1,3	5,3 ± 0,6	2,4 ± 0,4	100	58,1 ± 1,0	14,1 ± 0,7	13,4 ± 0,7	14,5 ± 0,7	100	9 426	
nov 2007	5,6 ± 0,6	6,9 ± 0,7	25,3 ± 1,2	3,4 ± 0,5	5,7 ± 0,6	45,2 ± 1,3	5,7 ± 0,6	2,3 ± 0,4	100	57,0 ± 1,0	15,3 ± 0,7	13,1 ± 0,7	14,6 ± 0,7	100	9 383	
maj 2008	5,6 ± 0,6	7,0 ± 0,7	24,1 ± 1,2	3,5 ± 0,5	6,4 ± 0,7	45,3 ± 1,4	5,4 ± 0,6	2,7 ± 0,4	100	54,8 ± 1,0	15,5 ± 0,7	14,7 ± 0,7	15,1 ± 0,7	100	9 501	
nov 2008	5,4 ± 0,6	6,2 ± 0,7	27,2 ± 1,2	3,4 ± 0,5	6,1 ± 0,7	42,5 ± 1,4	5,9 ± 0,7	3,2 ± 0,5	100	54,4 ± 1,0	15,8 ± 0,7	14,3 ± 0,7	15,5 ± 0,7	100	9 290	
maj 2009	4,9 ± 0,6	6,0 ± 0,7	31,2 ± 1,3	3,4 ± 0,5	6,4 ± 0,7	37,8 ± 1,3	5,7 ± 0,6	4,5 ± 0,6	100	54,7 ± 1,0	14,6 ± 0,7	15,6 ± 0,7	15,1 ± 0,7	100	9 211	

**Tabell 17 Partisympatier efter utländsk/svensk bakgrund <sup>1)</sup> och kön**

Redovisade skattningar är procenttal  $\pm$  dubbla standardavvikelsen. Det intervall som bildas utgör ett 95-procentigt konfidensintervall, dvs ett intervall som med 95% sannolikhet innehåller det riktiga populationsvärdet om inga systematiska fel förekommer

Partisympatifördelningar är *ej* direkt jämförbara med valresultat bl.a. eftersom frågorna *ej* gäller "partival" utan "bästa parti"

1) Till gruppen med utländsk bakgrund räknas utrikes födda personer med två utrikes födda föräldrar samt inrikes födda personer med två utrikes födda föräldrar.

Till gruppen med svensk bakgrund räknas utrikes födda personer med minst en inrikes född förälder samt inrikes födda personer med minst en inrikes född förälder.

Med partisypati %										Hela nettourvalet %					
c	fp	m	kd	mp	s	v	övr	S:a	Med parti-sympati	Ingen sympati Vet ej	Vägrat	Ej anträffad	S:a	Antal i urvalet	
<b>Utländsk bakgrund, män</b>															
maj 2006	0,4 $\pm$ 0,8	4,2 $\pm$ 2,5	23,0 $\pm$ 5,3	2,9 $\pm$ 2,1	4,6 $\pm$ 2,7	55,7 $\pm$ 6,3	5,9 $\pm$ 3,0	3,4 $\pm$ 2,3	100	47,4 $\pm$ 4,4	16,7 $\pm$ 3,3	14,9 $\pm$ 3,1	21,0 $\pm$ 3,6	100	504
nov 2006	0,4 $\pm$ 0,7	3,9 $\pm$ 2,2	24,3 $\pm$ 5,0	3,9 $\pm$ 2,2	6,7 $\pm$ 2,9	51,4 $\pm$ 5,8	7,8 $\pm$ 3,1	1,8 $\pm$ 1,5	100	54,6 $\pm$ 4,3	11,2 $\pm$ 2,7	12,5 $\pm$ 2,8	21,7 $\pm$ 3,5	100	520
maj 2007	1,8 $\pm$ 1,6	3,3 $\pm$ 2,1	19,6 $\pm$ 4,7	3,6 $\pm$ 2,2	5,5 $\pm$ 2,7	57,8 $\pm$ 5,8	7,3 $\pm$ 3,1	1,1 $\pm$ 1,2	100	51,7 $\pm$ 4,3	10,0 $\pm$ 2,6	13,4 $\pm$ 2,9	25,0 $\pm$ 3,7	100	532
nov 2007	1,1 $\pm$ 1,2	2,9 $\pm$ 2,0	22,0 $\pm$ 4,9	3,3 $\pm$ 2,1	4,3 $\pm$ 2,4	59,6 $\pm$ 5,8	5,4 $\pm$ 2,7	1,4 $\pm$ 1,4	100	51,1 $\pm$ 4,2	12,2 $\pm$ 2,8	12,6 $\pm$ 2,8	24,2 $\pm$ 3,6	100	542
maj 2008	0,4 $\pm$ 0,7	5,5 $\pm$ 2,7	21,0 $\pm$ 4,8	2,9 $\pm$ 2,0	4,4 $\pm$ 2,4	55,5 $\pm$ 5,9	8,1 $\pm$ 3,2	2,2 $\pm$ 1,8	100	49,6 $\pm$ 4,2	10,6 $\pm$ 2,6	13,0 $\pm$ 2,8	26,8 $\pm$ 3,7	100	548
nov 2008	0,4 $\pm$ 0,8	1,9 $\pm$ 1,7	20,4 $\pm$ 4,9	0,8 $\pm$ 1,1	6,2 $\pm$ 2,9	61,5 $\pm$ 5,9	5,4 $\pm$ 2,7	3,5 $\pm$ 2,2	100	46,3 $\pm$ 4,1	13,2 $\pm$ 2,8	10,1 $\pm$ 2,5	30,4 $\pm$ 3,8	100	562
maj 2009	0,4 $\pm$ 0,8	6,2 $\pm$ 2,9	26,2 $\pm$ 5,3	1,9 $\pm$ 1,7	5,8 $\pm$ 2,8	46,9 $\pm$ 6,1	6,9 $\pm$ 3,1	5,8 $\pm$ 2,8	100	45,3 $\pm$ 4,1	11,2 $\pm$ 2,6	12,9 $\pm$ 2,7	30,7 $\pm$ 3,8	100	574
<b>Utländsk bakgrund, kvinnor</b>															
maj 2006	0,8 $\pm$ 1,2	8,4 $\pm$ 3,5	18,9 $\pm$ 5,0	2,9 $\pm$ 2,2	8,8 $\pm$ 3,6	52,1 $\pm$ 6,4	7,1 $\pm$ 3,3	0,8 $\pm$ 1,2	100	44,7 $\pm$ 4,2	19,4 $\pm$ 3,4	16,7 $\pm$ 3,2	19,2 $\pm$ 3,4	100	532
nov 2006	2,8 $\pm$ 1,9	8,4 $\pm$ 3,2	19,6 $\pm$ 4,6	3,5 $\pm$ 2,1	7,7 $\pm$ 3,1	46,5 $\pm$ 5,8	10,1 $\pm$ 3,5	1,4 $\pm$ 1,4	100	48,9 $\pm$ 4,1	18,8 $\pm$ 3,2	13,3 $\pm$ 2,8	19,0 $\pm$ 3,2	100	585
maj 2007	2,6 $\pm$ 1,7	6,7 $\pm$ 2,8	19,4 $\pm$ 4,4	2,6 $\pm$ 1,7	8,0 $\pm$ 3,0	51,3 $\pm$ 5,5	8,0 $\pm$ 3,0	1,6 $\pm$ 1,4	100	50,4 $\pm$ 3,9	12,0 $\pm$ 2,6	12,4 $\pm$ 2,6	25,2 $\pm$ 3,4	100	623
nov 2007	1,6 $\pm$ 1,4	6,2 $\pm$ 2,7	17,2 $\pm$ 4,2	4,6 $\pm$ 2,3	5,8 $\pm$ 2,6	57,5 $\pm$ 5,5	4,6 $\pm$ 2,3	2,6 $\pm$ 1,8	100	49,8 $\pm$ 3,9	14,4 $\pm$ 2,8	9,9 $\pm$ 2,4	25,9 $\pm$ 3,5	100	618
maj 2008	2,7 $\pm$ 1,8	5,0 $\pm$ 2,5	15,1 $\pm$ 4,1	3,4 $\pm$ 2,0	8,4 $\pm$ 3,2	59,1 $\pm$ 5,6	5,4 $\pm$ 2,6	1,0 $\pm$ 1,1	100	48,7 $\pm$ 4,0	14,4 $\pm$ 2,8	12,3 $\pm$ 2,6	24,7 $\pm$ 3,4	100	612
nov 2008	2,7 $\pm$ 2,0	5,0 $\pm$ 2,7	18,9 $\pm$ 4,8	3,1 $\pm$ 2,1	9,6 $\pm$ 3,6	51,9 $\pm$ 6,1	7,7 $\pm$ 3,2	1,2 $\pm$ 1,3	100	45,1 $\pm$ 4,1	16,0 $\pm$ 3,0	11,5 $\pm$ 2,6	27,4 $\pm$ 3,6	100	576
maj 2009	3,0 $\pm$ 2,2	3,8 $\pm$ 2,5	20,4 $\pm$ 5,2	3,8 $\pm$ 2,5	6,4 $\pm$ 3,1	51,5 $\pm$ 6,4	8,1 $\pm$ 3,5	3,0 $\pm$ 2,2	100	41,3 $\pm$ 4,1	15,5 $\pm$ 3,0	14,2 $\pm$ 2,9	29,0 $\pm$ 3,7	100	569
<b>Svensk bakgrund, män</b>															
maj 2006	6,0 $\pm$ 1,0	9,0 $\pm$ 1,2	33,1 $\pm$ 1,9	3,1 $\pm$ 0,7	3,3 $\pm$ 0,7	38,0 $\pm$ 2,0	4,7 $\pm$ 0,9	2,8 $\pm$ 0,7	100	57,4 $\pm$ 1,5	17,4 $\pm$ 1,2	14,5 $\pm$ 1,1	10,7 $\pm$ 0,9	100	4 101
nov 2006	7,3 $\pm$ 1,0	6,9 $\pm$ 1,0	32,1 $\pm$ 1,8	3,9 $\pm$ 0,8	4,6 $\pm$ 0,8	36,5 $\pm$ 1,9	4,8 $\pm$ 0,8	3,9 $\pm$ 0,8	100	63,4 $\pm$ 1,5	12,5 $\pm$ 1,0	12,6 $\pm$ 1,0	11,5 $\pm$ 1,0	100	4 014
maj 2007	5,9 $\pm$ 0,9	6,1 $\pm$ 1,0	30,6 $\pm$ 1,8	2,7 $\pm$ 0,6	5,2 $\pm$ 0,9	41,5 $\pm$ 2,0	4,5 $\pm$ 0,8	3,5 $\pm$ 0,7	100	60,0 $\pm$ 1,5	13,8 $\pm$ 1,1	12,7 $\pm$ 1,0	13,5 $\pm$ 1,1	100	4 064
nov 2007	6,0 $\pm$ 1,0	6,6 $\pm$ 1,0	29,0 $\pm$ 1,8	2,4 $\pm$ 0,6	4,7 $\pm$ 0,9	42,7 $\pm$ 2,0	5,5 $\pm$ 0,9	3,2 $\pm$ 0,7	100	59,3 $\pm$ 1,5	14,8 $\pm$ 1,1	12,9 $\pm$ 1,0	13,0 $\pm$ 1,0	100	3 985
maj 2008	6,0 $\pm$ 1,0	6,5 $\pm$ 1,0	27,3 $\pm$ 1,8	2,8 $\pm$ 0,7	4,6 $\pm$ 0,9	43,8 $\pm$ 2,0	5,0 $\pm$ 0,9	3,9 $\pm$ 0,8	100	56,8 $\pm$ 1,5	15,0 $\pm$ 1,1	14,2 $\pm$ 1,1	14,0 $\pm$ 1,1	100	4 089
nov 2008	6,0 $\pm$ 1,0	6,2 $\pm$ 1,0	32,2 $\pm$ 1,9	2,8 $\pm$ 0,7	4,2 $\pm$ 0,8	38,8 $\pm$ 2,0	5,5 $\pm$ 0,9	4,3 $\pm$ 0,8	100	56,9 $\pm$ 1,5	15,5 $\pm$ 1,1	14,3 $\pm$ 1,1	13,2 $\pm$ 1,1	100	3 961
maj 2009	5,0 $\pm$ 0,9	5,7 $\pm$ 0,9	35,7 $\pm$ 2,0	2,6 $\pm$ 0,7	4,5 $\pm$ 0,9	34,8 $\pm$ 1,9	4,6 $\pm$ 0,9	7,1 $\pm$ 1,0	100	58,7 $\pm$ 1,5	14,3 $\pm$ 1,1	14,5 $\pm$ 1,1	12,5 $\pm$ 1,0	100	3 938
<b>Svensk bakgrund, kvinnor</b>															
maj 2006	7,2 $\pm$ 1,1	9,2 $\pm$ 1,2	23,4 $\pm$ 1,8	5,1 $\pm$ 0,9	6,2 $\pm$ 1,0	40,1 $\pm$ 2,1	7,3 $\pm$ 1,1	1,4 $\pm$ 0,5	100	51,1 $\pm$ 1,5	19,5 $\pm$ 1,2	17,4 $\pm$ 1,2	12,0 $\pm$ 1,0	100	4 194
nov 2006	8,9 $\pm$ 1,1	8,0 $\pm$ 1,1	23,4 $\pm$ 1,7	6,5 $\pm$ 1,0	7,0 $\pm$ 1,0	38,3 $\pm$ 1,9	6,0 $\pm$ 0,9	2,0 $\pm$ 0,6	100	60,2 $\pm$ 1,5	13,0 $\pm$ 1,0	15,4 $\pm$ 1,1	11,5 $\pm$ 1,0	100	4 175
maj 2007	7,1 $\pm$ 1,0	7,2 $\pm$ 1,0	22,6 $\pm$ 1,7	5,2 $\pm$ 0,9	6,8 $\pm$ 1,0	44,0 $\pm$ 2,0	5,5 $\pm$ 0,9	1,5 $\pm$ 0,5	100	58,1 $\pm$ 1,5	15,1 $\pm$ 1,1	14,3 $\pm$ 1,1	12,5 $\pm$ 1,0	100	4 207
nov 2007	6,3 $\pm$ 1,0	7,6 $\pm$ 1,1	23,1 $\pm$ 1,7	4,2 $\pm$ 0,8	6,8 $\pm$ 1,0	44,5 $\pm$ 2,0	6,0 $\pm$ 1,0	1,5 $\pm$ 0,5	100	56,6 $\pm$ 1,5	16,4 $\pm$ 1,1	13,9 $\pm$ 1,0	13,2 $\pm$ 1,0	100	4 238
maj 2008	6,2 $\pm$ 1,0	7,9 $\pm$ 1,1	22,4 $\pm$ 1,7	4,4 $\pm$ 0,8	8,1 $\pm$ 1,1	43,8 $\pm$ 2,0	5,5 $\pm$ 0,9	1,7 $\pm$ 0,5	100	54,4 $\pm$ 1,5	16,7 $\pm$ 1,1	15,7 $\pm$ 1,1	13,3 $\pm$ 1,0	100	4 252
nov 2008	5,7 $\pm$ 1,0	6,8 $\pm$ 1,0	24,0 $\pm$ 1,8	4,4 $\pm$ 0,8	7,6 $\pm$ 1,1	43,0 $\pm$ 2,0	6,2 $\pm$ 1,0	2,2 $\pm$ 0,6	100	54,4 $\pm$ 1,5	16,5 $\pm$ 1,1	15,2 $\pm$ 1,1	14,0 $\pm$ 1,1	100	4 191
maj 2009	5,4 $\pm$ 0,9	6,6 $\pm$ 1,0	28,2 $\pm$ 1,9	4,4 $\pm$ 0,9	8,5 $\pm$ 1,2	38,4 $\pm$ 2,0	6,5 $\pm$ 1,0	1,9 $\pm$ 0,6	100	54,0 $\pm$ 1,5	15,3 $\pm$ 1,1	17,2 $\pm$ 1,2	13,6 $\pm$ 1,0	100	4 130

**Tabell 17 Partisympatier efter utländsk/svensk bakgrund och kön**  
(forts)

	Med partisympati %									Hela nettourvalet %					S:a	Antal i urvalet
	c	fp	m	kd	mp	s	v	övr	S:a	Med parti-sympati	Ingen sympati Vet ej	Vägrat	Ej anträffad			
<b>Utländsk bakgrund</b>																
maj 2006	0,6 ± 0,7	6,3 ± 2,2	21,0 ± 3,7	2,9 ± 1,5	6,7 ± 2,3	53,9 ± 4,5	6,5 ± 2,2	2,1 ± 1,3	100	46,0 ± 3,0	18,1 ± 2,3	15,8 ± 2,2	20,1 ± 2,4	100	1 036	
nov 2006	1,6 ± 1,0	6,1 ± 2,0	21,9 ± 3,4	3,7 ± 1,6	7,2 ± 2,1	49,0 ± 4,1	9,0 ± 2,3	1,6 ± 1,0	100	51,6 ± 3,0	15,2 ± 2,1	12,9 ± 2,0	20,3 ± 2,4	100	1 105	
maj 2007	2,2 ± 1,2	5,1 ± 1,8	19,5 ± 3,2	3,1 ± 1,4	6,8 ± 2,0	54,3 ± 4,0	7,6 ± 2,2	1,4 ± 0,9	100	51,0 ± 2,9	11,1 ± 1,8	12,8 ± 1,9	25,1 ± 2,5	100	1 155	
nov 2007	1,4 ± 0,9	4,6 ± 1,7	19,5 ± 3,2	3,9 ± 1,6	5,1 ± 1,8	58,5 ± 4,0	5,0 ± 1,8	2,1 ± 1,2	100	50,4 ± 2,9	13,4 ± 2,0	11,1 ± 1,8	25,1 ± 2,5	100	1 160	
maj 2008	1,6 ± 1,0	5,3 ± 1,8	17,9 ± 3,2	3,2 ± 1,4	6,5 ± 2,0	57,4 ± 4,1	6,7 ± 2,1	1,6 ± 1,0	100	49,1 ± 2,9	12,6 ± 1,9	12,6 ± 1,9	25,7 ± 2,5	100	1 160	
nov 2008	1,5 ± 1,1	3,5 ± 1,6	19,6 ± 3,4	1,9 ± 1,2	7,9 ± 2,3	56,7 ± 4,3	6,5 ± 2,1	2,3 ± 1,3	100	45,7 ± 2,9	14,6 ± 2,1	10,8 ± 1,8	28,9 ± 2,6	100	1 138	
maj 2009	1,6 ± 1,1	5,1 ± 1,9	23,4 ± 3,7	2,8 ± 1,5	6,1 ± 2,1	49,1 ± 4,4	7,5 ± 2,3	4,4 ± 1,8	100	43,3 ± 2,9	13,3 ± 2,0	13,6 ± 2,0	29,8 ± 2,7	100	1 143	
<b>Svensk bakgrund</b>																
maj 2006	6,6 ± 0,7	9,1 ± 0,8	28,5 ± 1,3	4,1 ± 0,6	4,7 ± 0,6	39,0 ± 1,4	5,9 ± 0,7	2,1 ± 0,4	100	54,2 ± 1,1	18,5 ± 0,8	16,0 ± 0,8	11,3 ± 0,7	100	8 295	
nov 2006	8,1 ± 0,8	7,4 ± 0,7	27,8 ± 1,2	5,2 ± 0,6	5,8 ± 0,6	37,4 ± 1,3	5,4 ± 0,6	2,9 ± 0,5	100	61,8 ± 1,1	12,7 ± 0,7	14,0 ± 0,8	11,5 ± 0,7	100	8 189	
maj 2007	6,5 ± 0,7	6,7 ± 0,7	26,6 ± 1,2	4,0 ± 0,6	6,0 ± 0,7	42,8 ± 1,4	5,0 ± 0,6	2,5 ± 0,4	100	59,1 ± 1,1	14,5 ± 0,8	13,5 ± 0,7	13,0 ± 0,7	100	8 271	
nov 2007	6,1 ± 0,7	7,1 ± 0,7	26,0 ± 1,3	3,3 ± 0,5	5,7 ± 0,7	43,6 ± 1,4	5,8 ± 0,7	2,4 ± 0,4	100	57,9 ± 1,1	15,6 ± 0,8	13,4 ± 0,7	13,1 ± 0,7	100	8 223	
maj 2008	6,1 ± 0,7	7,2 ± 0,8	24,9 ± 1,2	3,6 ± 0,5	6,3 ± 0,7	43,8 ± 1,4	5,3 ± 0,6	2,8 ± 0,5	100	55,6 ± 1,1	15,9 ± 0,8	14,9 ± 0,8	13,6 ± 0,7	100	8 341	
nov 2008	5,9 ± 0,7	6,5 ± 0,7	28,1 ± 1,3	3,6 ± 0,5	5,9 ± 0,7	40,9 ± 1,4	5,8 ± 0,7	3,3 ± 0,5	100	55,6 ± 1,1	16,0 ± 0,8	14,7 ± 0,8	13,6 ± 0,7	100	8 152	
maj 2009	5,2 ± 0,7	6,1 ± 0,7	32,0 ± 1,4	3,5 ± 0,5	6,5 ± 0,7	36,6 ± 1,4	5,6 ± 0,7	4,5 ± 0,6	100	56,3 ± 1,1	14,8 ± 0,8	15,9 ± 0,8	13,0 ± 0,7	100	8 068	
<b>Hela väljarkåren</b>																
maj 2006	6,0 ± 0,7	8,9 ± 0,8	27,8 ± 1,2	4,0 ± 0,5	4,9 ± 0,6	40,4 ± 1,4	6,0 ± 0,7	2,1 ± 0,4	100	53,3 ± 1,0	18,4 ± 0,8	16,0 ± 0,7	12,3 ± 0,7	100	9 331	
nov 2006	7,4 ± 0,7	7,3 ± 0,7	27,2 ± 1,2	5,0 ± 0,6	5,9 ± 0,6	38,6 ± 1,3	5,7 ± 0,6	2,8 ± 0,4	100	60,6 ± 1,0	13,0 ± 0,7	13,9 ± 0,7	12,5 ± 0,7	100	9 294	
maj 2007	6,0 ± 0,6	6,5 ± 0,7	25,8 ± 1,2	3,9 ± 0,5	6,1 ± 0,6	44,0 ± 1,3	5,3 ± 0,6	2,4 ± 0,4	100	58,1 ± 1,0	14,1 ± 0,7	13,4 ± 0,7	14,5 ± 0,7	100	9 426	
nov 2007	5,6 ± 0,6	6,9 ± 0,7	25,3 ± 1,2	3,4 ± 0,5	5,7 ± 0,6	45,2 ± 1,3	5,7 ± 0,6	2,3 ± 0,4	100	57,0 ± 1,0	15,3 ± 0,7	13,1 ± 0,7	14,6 ± 0,7	100	9 383	
maj 2008	5,6 ± 0,6	7,0 ± 0,7	24,1 ± 1,2	3,5 ± 0,5	6,4 ± 0,7	45,3 ± 1,4	5,4 ± 0,6	2,7 ± 0,4	100	54,8 ± 1,0	15,5 ± 0,7	14,7 ± 0,7	15,1 ± 0,7	100	9 501	
nov 2008	5,4 ± 0,6	6,2 ± 0,7	27,2 ± 1,2	3,4 ± 0,5	6,1 ± 0,7	42,5 ± 1,4	5,9 ± 0,7	3,2 ± 0,5	100	54,4 ± 1,0	15,8 ± 0,7	14,3 ± 0,7	15,5 ± 0,7	100	9 290	
maj 2009	4,9 ± 0,6	6,0 ± 0,7	31,2 ± 1,3	3,4 ± 0,5	6,4 ± 0,7	37,8 ± 1,3	5,7 ± 0,6	4,5 ± 0,6	100	54,7 ± 1,0	14,6 ± 0,7	15,6 ± 0,7	15,1 ± 0,7	100	9 211	

Tabell 18

### Väljarkåren fördelad på parti man skulle rösta på vid undersökningstillfället (Röstningssympati) samt på partisympati i maj 2009

Redovisade skattningar är procenttal samt dubbla standardavvikelsen (ost). Det intervall som bildas av procenttalet  $\pm$  ost utgör ett 95-procentigt konfidensintervall, dvs ett intervall som med 95% sannolikhet innehåller det riktiga populationsvärdet om inga systematiska fel förekommer

Valt parti i maj 2009	Partisympati i maj 2009											Hela väljarkåren
	C	FP	M	KD	MP	S	V	övr	Ingen sympati Vet ej	Vägrar Ej anträffad		
Centerpartiet	% ost	79,9 5,0	0,7 0,9	0,3 0,2	0,0 0,0	0,6 0,9	0,1 0,1	0,0 0,0	0,0 0,0	0,8 0,5	0,1 0,1	2,4 0,3
Folkpartiet	% ost	0,0 0,0	75,0 4,9	0,4 0,3	0,0 0,0	0,9 1,0	0,2 0,2	0,0 0,0	0,0 0,0	1,4 0,6	0,1 0,1	2,8 0,3
Moderaterna	% ost	2,5 1,9	9,9 3,4	89,8 1,5	8,1 4,1	2,8 1,8	1,7 0,6	0,0 0,0	2,6 2,1	9,1 1,5	0,5 0,3	17,9 0,8
Kristdemokraterna	% ost	0,8 1,1	0,3 0,6	0,4 0,3	77,5 6,2	0,0 0,0	0,0 0,0	0,0 0,0	0,4 0,9	1,1 0,6	0,1 0,1	1,8 0,3
Miljöpartiet	% ost	0,8 1,1	0,7 0,9	0,1 0,1	0,0 0,0	79,6 4,4	1,0 0,4	1,4 1,3	0,9 1,2	1,3 0,6	0,1 0,1	3,3 0,4
Socialdemokraterna	% ost	1,6 1,6	0,7 0,9	0,6 0,4	1,2 1,6	4,6 2,3	83,2 1,7	2,1 1,6	3,9 2,5	8,9 1,5	0,3 0,2	19,1 0,8
Vänsterpartiet	% ost	0,4 0,8	0,0 0,0	0,1 0,1	0,0 0,0	0,3 0,6	0,6 0,4	85,1 4,1	1,3 1,5	0,8 0,5	0,0 0,1	3,0 0,3
Övriga partier	% ost	0,4 0,8	0,7 0,9	0,8 0,4	1,2 1,6	0,6 0,9	0,6 0,3	1,4 1,3	82,5 4,9	2,9 0,9	0,1 0,1	2,9 0,3
Blankt	% ost	1,2 1,4	1,0 1,1	0,7 0,4	1,2 1,6	2,5 1,7	1,6 0,6	1,4 1,3	2,2 1,9	9,2 1,5	0,0 0,1	2,1 0,3
Vet ej	% ost	10,7 3,9	10,9 3,5	6,2 1,2	10,4 4,5	8,0 3,0	10,7 1,4	8,0 3,1	5,7 3,0	56,3 2,7	1,6 0,5	13,5 0,7
Uppgift saknas	% ost	1,6 1,6	0,3 0,6	0,8 0,4	0,6 1,1	0,0 0,0	0,4 0,3	0,7 1,0	0,4 0,9	8,2 1,5	97,1 0,6	31,4 0,9
Summa	%	100	100	100	100	100	100	100	100	100	100	100
<b>Antal i urvalet</b>		<b>244</b>	<b>304</b>	<b>1 571</b>	<b>173</b>	<b>324</b>	<b>1 903</b>	<b>289</b>	<b>228</b>	<b>1 344</b>	<b>2 831</b>	<b>9 211</b>

Tabell 19

### Väljarkåren fördelad på partisympati samt näst bäst parti maj 2009

Redovisade skattningar är procenttal samt dubbla standardavvikelsen (ost). Det intervall som bildas av procenttalet  $\pm$  ost utgör ett 95-procentigt konfidensintervall, dvs ett intervall som med 95% sannolikhet innehåller det riktiga populationsvärdet om inga systematiska fel förekommer

Näst bästa parti i maj 2009	Partisympati i maj 2009											Hela väljarkåren
	C	FP	M	KD	MP	S	V	övr	Ingen sympati Vet ej	Vägrar Ej anträffad		
Centerpartiet	% ost	0,0 0,0	10,5 3,4	15,9 1,8	13,9 5,2	5,2 2,4	2,7 0,7	1,0 1,2	0,0 0,0	0,0 0,0	0,0 0,0	4,1 0,4
Folkpartiet	% ost	12,7 4,2	0,0 0,0	33,6 2,3	11,6 4,8	3,7 2,1	5,6 1,0	0,3 0,7	6,6 3,2	0,0 0,0	0,0 0,0	7,8 0,5
Moderaterna	% ost	41,0 6,2	50,3 5,6	0,0 0,0	43,4 7,4	8,3 3,0	9,3 1,3	2,1 1,6	16,2 4,8	0,0 0,0	0,0 0,0	6,2 0,5
Kristdemokraterna	% ost	4,5 2,6	3,0 1,9	9,9 1,5	0,0 0,0	2,2 1,6	1,5 0,5	0,0 0,0	3,1 2,2	0,0 0,0	0,0 0,0	2,4 0,3
Miljöpartiet	% ost	3,7 2,4	4,3 2,3	1,9 0,7	1,7 1,9	0,0 0,0	16,0 1,6	27,0 5,1	7,9 3,5	0,0 0,0	0,0 0,0	5,0 0,4
Socialdemokraterna	% ost	5,3 2,8	9,2 3,3	6,8 1,2	4,6 3,1	31,5 5,1	0,0 0,0	46,0 5,7	13,2 4,4	0,0 0,0	0,0 0,0	4,6 0,4
Vänsterpartiet	% ost	0,8 1,1	1,0 1,1	0,8 0,4	0,0 0,0	20,4 4,4	20,1 1,8	0,0 0,0	5,7 3,0	0,0 0,0	0,0 0,0	5,2 0,5
Övriga partier	% ost	0,8 1,1	1,3 1,3	2,5 0,8	1,2 1,6	3,4 2,0	1,9 0,6	2,4 1,8	6,1 3,1	0,0 0,0	0,0 0,0	1,3 0,2
Inget parti	% ost	13,5 4,3	12,8 3,8	16,5 1,8	12,1 4,9	16,0 4,0	22,0 1,9	12,5 3,8	22,8 5,4	0,0 0,0	0,0 0,0	9,9 0,6
Vet ej	% ost	17,6 4,8	7,6 3,0	12,0 1,6	11,6 4,8	9,3 3,2	20,8 1,8	8,7 3,2	18,4 5,0	0,0 0,0	0,0 0,0	8,3 0,6
Uppgift saknas	% ost	0,0 0,0	0,0 0,0	0,0 0,0	0,0 0,0	0,0 0,0	0,1 0,1	0,0 0,0	0,0 0,0	100,0 0,0	100,0 0,0	45,3 1,0
Summa	%	100	100	100	100	100	100	100	100	100	100	100
<b>Antal i urvalet</b>		<b>244</b>	<b>304</b>	<b>1 571</b>	<b>173</b>	<b>324</b>	<b>1 903</b>	<b>289</b>	<b>228</b>	<b>1 344</b>	<b>2 831</b>	<b>9 211</b>



Tabell 20

**Väljarkåren fördelad på uttalad avsikt att delta i riksdagsval (vid undersökningstillfället) samt på valt parti vid 2006 års riksdagsval**

Redovisade skattningar är procenttal samt dubbla standardavvikelsen (ost). Det intervall som bildas av procenttalet ± ost utgör ett 95-procentigt konfidensintervall, dvs ett intervall som med 95% sannolikhet innehåller det riktiga populationsvärdet om inga systematiska fel förekommer

Valdeltagande- intresse maj 2009	Riksdagsvalet 2006											Hela väljar- kåren	
	Uppgift saknas	C	FP	M	KD	MP	S	V	övr	Ej röstat	Ej röst- berätti- gade*		
Röstar	%	7,6	83,4	87,1	85,2	85,0	90,1	79,6	85,2	81,2	47,6	50,6	60,3
	ost	1,1	3,8	3,1	1,7	4,3	3,4	1,7	3,9	5,9	4,1	4,4	1,0
Röstar kanske	%	1,1	5,9	2,9	3,1	5,0	3,3	5,9	4,3	4,7	20,2	12,4	5,0
	ost	0,4	2,4	1,5	0,8	2,6	2,0	1,0	2,2	3,2	3,3	2,9	0,4
Röstar inte	%	0,7	3,2	1,1	2,0	2,7	1,3	3,3	4,0	4,1	28,0	8,4	4,0
	ost	0,3	1,8	1,0	0,7	2,0	1,3	0,8	2,1	3,0	3,7	2,4	0,4
Vet ej	%	0,3	1,1	1,3	1,1	1,5	0,3	1,9	0,9	0,6	4,2	0,2	1,2
	ost	0,2	1,0	1,1	0,5	1,5	0,6	0,6	1,0	1,1	1,7	0,4	0,2
Vägrar	%	43,3	4,3	2,9	4,4	3,1	2,0	5,6	3,1	5,9	–	9,2	14,3
	ost	2,0	2,1	1,5	1,0	2,1	1,6	1,0	1,9	3,5	–	2,5	0,7
Ej anträffad	%	46,9	2,1	4,7	4,2	2,7	3,0	3,6	2,5	3,5	–	19,1	15,1
	ost	2,0	1,5	1,9	0,9	2,0	1,9	0,8	1,7	2,8	–	3,5	0,7
Summa	%	100	100	100	100	100	100	100	100	100	100	100	100
<b>Antal i urvalet</b>		<b>2 319</b>	<b>373</b>	<b>450</b>	<b>1 757</b>	<b>260</b>	<b>304</b>	<b>2 191</b>	<b>324</b>	<b>170</b>	<b>565</b>	<b>498</b>	<b>9 211</b>

\* Som ej röstberättigade räknas de som var för unga

Tabell 21

**Väljarkåren fördelad på parti man skulle rösta på vid undersökningstillfället  
samt på valt parti vid 2006 års riksdagsval**

Redovisade skattningar är procenttal samt dubbla standardavvikelsen (ost). Det intervall som bildas av procenttalet  $\pm$  ost utgör ett 95-procentigt konfidensintervall, dvs ett intervall som med 95% sannolikhet innehåller det riktiga populationsvärdet om inga systematiska fel förekommer

Valt parti i maj 2009	Riksdagsvalet 2006											Hela väljar- kåren	
	Uppgift saknas	C	FP	M	KD	MP	S	V	övr	Ej röstat	Ej röst- berätti- gade*		
Centerpartiet	% ost	0,1 0,1	48,8 5,1	1,6 1,1	0,5 0,3	2,3 1,8	0,3 0,6	0,2 0,2	0,0 0,0	0,0 0,0	0,7 0,7	1,0 0,9	2,4 0,3
Folkpartiet	% ost	0,3 0,2	1,6 1,3	40,4 4,5	1,1 0,5	1,5 1,5	0,7 0,9	0,8 0,4	0,6 0,9	0,6 1,1	1,4 1,0	2,6 1,4	2,8 0,3
Moderaterna	% ost	0,7 0,3	11,3 3,2	17,1 3,5	70,5 2,1	15,4 4,4	2,3 1,7	4,3 0,9	0,9 1,0	5,9 3,5	12,0 2,7	9,4 2,6	17,9 0,8
Kristdemokraterna	% ost	0,0 0,0	1,1 1,0	0,7 0,8	0,6 0,4	48,5 6,1	0,0 0,0	0,3 0,2	0,0 0,0	0,6 1,1	1,2 0,9	1,0 0,9	1,8 0,3
Miljöpartiet	% ost	0,2 0,2	2,9 1,7	1,6 1,1	0,4 0,3	1,5 1,5	61,2 5,5	1,5 0,5	4,0 2,1	3,5 2,8	3,4 1,5	3,6 1,6	3,3 0,4
Socialdemokraterna	% ost	0,8 0,4	3,2 1,8	7,1 2,4	3,2 0,8	3,1 2,1	8,9 3,2	60,9 2,0	10,8 3,4	10,0 4,5	22,1 3,4	18,5 3,4	19,1 0,8
Vänsterpartiet	% ost	0,1 0,1	0,3 0,5	0,4 0,6	0,1 0,2	0,4 0,8	2,3 1,7	2,0 0,6	59,0 5,4	1,2 1,6	2,3 1,2	2,4 1,3	3,0 0,3
Övriga partier	% ost	0,2 0,2	1,1 1,0	2,7 1,5	2,2 0,7	2,3 1,8	1,6 1,4	1,2 0,5	3,4 2,0	57,1 7,4	3,7 1,6	7,4 2,3	2,9 0,3
Blankt	% ost	0,2 0,2	3,5 1,9	2,2 1,4	0,9 0,4	1,5 1,5	2,0 1,6	1,9 0,6	1,2 1,2	0,6 1,1	13,8 2,8	2,4 1,3	2,1 0,3
Vet ej	% ost	4,6 0,9	18,2 3,9	18,2 3,6	11,2 1,5	16,9 4,6	15,8 4,1	16,6 1,6	13,6 3,7	9,4 4,4	28,7 3,7	21,7 3,6	13,5 0,7
Uppgift saknas	% ost	92,8 1,0	8,0 2,8	8,0 2,5	9,3 1,4	6,5 3,0	4,9 2,4	10,3 1,3	6,5 2,7	11,2 4,7	10,6 2,5	29,9 4,0	31,4 0,9
Summa	%	100	100	100	100	100	100	100	100	100	100	100	100
<b>Antal i urvalet</b>		<b>2 319</b>	<b>373</b>	<b>450</b>	<b>1 757</b>	<b>260</b>	<b>304</b>	<b>2 191</b>	<b>324</b>	<b>170</b>	<b>565</b>	<b>498</b>	<b>9 211</b>

\* Som ej röstberättigade räknas de som var för unga

Tabell 22

**Väljarkåren fördelad på parti man skulle rösta på vid undersökningstillfället (röstningssympati) i november 2008 respektive maj 2009**

Redovisade skattningar är procenttal samt dubbla standardavvikelsen (ost). Det intervall som bildas av procenttalet ± ost utgör ett 95-procentigt konfidensintervall, dvs ett intervall som med 95% sannolikhet innehåller det riktiga populationsvärdet om inga systematiska fel förekommer

Valt parti maj 2009		Valt parti i nov 2008								Vet ej	Vägrar	Ej anträffad	Hela väljarkåren
		C	FP	M	KD	MP	S	V	övr				
Centerpartiet	%	66,9	1,6	0,8	2,6	1,0	0,1	0,0	0,9	1,6	0,4	0,4	2,4
	ost	7,3	1,7	0,6	2,9	1,4	0,2	0,0	1,7	0,8	0,4	0,4	0,4
Folkpartiet	%	0,0	58,8	1,1	0,9	2,0	0,7	1,0	0,9	1,9	0,0	0,9	2,8
	ost	0,0	6,9	0,7	1,7	1,9	0,4	1,4	1,7	0,8	0,0	0,6	0,4
Moderaterna	%	6,9	19,1	79,2	13,2	2,5	3,2	1,0	6,0	14,7	4,6	8,2	18,1
	ost	3,9	5,5	2,6	6,2	2,1	0,9	1,4	4,3	2,2	1,4	1,8	1,0
Kristdemokraterna	%	0,0	0,0	0,6	63,2	0,5	0,4	0,0	0,9	1,3	0,4	0,9	1,8
	ost	0,0	0,0	0,5	8,9	1,0	0,3	0,0	1,7	0,7	0,4	0,6	0,3
Miljöpartiet	%	0,6	0,5	0,2	0,9	69,0	1,4	2,5	0,0	1,5	0,6	1,3	3,3
	ost	1,2	1,0	0,3	1,7	6,4	0,6	2,2	0,0	0,7	0,5	0,7	0,5
Socialdemokraterna	%	1,3	1,0	1,6	0,9	6,4	65,8	9,2	4,3	9,7	5,8	7,4	19,6
	ost	1,7	1,4	0,8	1,7	3,4	2,5	4,0	3,7	1,8	1,6	1,7	1,0
Vänsterpartiet	%	0,0	0,0	0,0	0,0	1,5	1,4	63,8	0,0	1,8	0,7	1,1	3,0
	ost	0,0	0,0	0,0	0,0	1,7	0,6	6,7	0,0	0,8	0,6	0,7	0,4
Övriga Partier	%	0,6	1,6	0,4	2,6	2,0	1,6	3,6	69,8	2,9	1,0	1,1	2,9
	ost	1,2	1,7	0,4	2,9	1,9	0,7	2,6	8,3	1,0	0,7	0,7	0,4
Vet ej	%	11,9	9,3	4,9	9,7	8,4	12,6	11,2	10,3	43,8	10,4	6,0	15,0
	ost	5,0	4,1	1,4	5,4	3,8	1,7	4,4	5,5	3,0	2,1	1,5	0,9
Vägrar	%	6,9	4,1	5,4	1,8	2,5	7,2	3,1	4,3	11,9	67,7	12,8	16,4
	ost	3,9	2,8	1,5	2,4	2,1	1,4	2,4	3,7	2,0	3,2	2,1	0,9
Ej anträffad	%	5,0	4,1	5,9	4,4	4,4	5,5	4,6	2,6	8,9	8,4	60,0	14,8
	ost	3,4	2,8	1,5	3,8	2,8	1,2	2,9	2,9	1,7	1,9	3,1	0,9
Summa	%	100	100	100	100	100	100	100	100	100	100	100	100
<b>Antal i urvalet</b>		<b>160</b>	<b>194</b>	<b>903</b>	<b>114</b>	<b>203</b>	<b>1 408</b>	<b>196</b>	<b>116</b>	<b>1 030</b>	<b>840</b>	<b>943</b>	<b>6 107</b>